SAYISI HER YERDE
3 KURUŞ
7 Haziran 1938
SALI

SON TELGRAF

Sayı : 448 — En son Telgrafları Ve Haberleri Veren Akşam Gazetesi — Telefon No. 20827 — İst. Nuruosmaniye caddesi.

SAĞLIK KUPONU

Bu kuponun yirmi tanesini toplayıp idaremize getiren okuyucularımız SON TELGRAF'ın birinci sınıf mütehassısları tarafından meccanen tedavi edileceklerdir. Kuponlar, her gün idarehanemizde değiştirilmektedir.

Fransayı harbe mi sürüklemek istiyorlar ?

Milliyeti meçhul tayyareler Fransız topraklarına yeniden akın ettiler ve yüzer kilo ağırlığında bombalar attılar

Alman ve İtalyanlar, Fransaya akın yapan tayyaralerin Frankistleri müşkül mevkide bırakmak için sahte alâmet kullanan hükûmetcilere aid tayyareler olduğunu iddia ediyorlar

Fransız Başvekili hâdise mahallinde bizzat tahkikat ve tedkikat yaptı

• • • • •

Hükûmetcilere aid şehirlere de şiddetli akınlar yapılıyor.

INGILTERE, BOMBARDIMANLAR IÇIN BITARAF BIR KOMISYONUNUN TAHKIKAT YAPMASINI ISTIYOR..

• •

Franko, tavassut Kabul etmiyor

Çünkü askerî Vaziyetleri Mükemmelmiş

Fua 6 (A.A.)— Dün sabah Orjeks civarında Fransız arazisinin üstünden uçan milliyeti meçhul tayyareler, Ariyej departmanının içerisine doğru 25 kilometre ilerlemişlerdir. Bu tayyareler İspanyaya dönerken 18 bomba atmışlardır. Bunların sıkleti yüz kilo olduğu söyleniyor. Telefat yoktur. Kesilmiş olan yüksek tansiyonlu hat Pirene demiryoluna elektrik cereyanı vermekte idi. Bu yol hasıl olmadığı gibi üzerindeki müvasalât da kesilmemiştir.

Fua 7 (A.A.)— Daladiye, Orjeksin geçen pazar günü meçhul tayyareler tarafından bombardıman edilmesi meselesi hakkında tahkikat yapmak üzere dün öleden sonra saat 16,10 da buraya gelmiştir. Başvekil burada hükûmet memurlarile görüşmüş ve memurlarla halkı bizzat istiçvab ettikten sonra bombaların düştüğü sahayı gezmiştir.

Dün Orjeks mıntakasına, hava müdafaa kuvvetlerine mensub bir bölük gelmiştir. Daladiye bu bölüğün kumandanı ile de görüşmüş ve Fransız topraklarının tekrar bombardıman edilmesine mâni olmak için lâzım gelen tedbirlerin alınmasını kumandana emretmiştir.

Londra 7 (Son Telgraf)— Almanın ve İtalyan gazeteleri Fransız toprakları üzerine uçuşlar yapan meçhul tayyarelerin İspanyol hükûmetine mensub tayyareler olduğunu ve kasden Frankist işaretleri taşıdıklarını yazmaktadırlar.

(Devamı 6 ıncı sahifemizde)

Fransız Başvekili Daladiye

Pirene dağlarında Fransa - İspanya hududunda hükûmetçi İspanyollarla Fransız jandarmaları ın samimî bir hasbihali

Uzak şarkda

Yeni Japon kabinesi Çinde şiddet siyaseti tatbik ediyor

Açık şehirlerin bombardımanı, sivil halkın imha edilmesi her tarafta nefretle karşılanıyor

Londra 7 (Son Telgraf)— Japonyada şiddet taraftarı olarak tanınmış generallerin iştirakile yeni bir kabine kurulması üzerine, beklendiği gibi, Çin harbi de daha şiddetli bir safhaya girmiştir. Esasen bir harb kabinesi demek olan bu kabinenin uzayıp giden Çin harbini, Japon milletinin daha ziyade sabrı tükenmeden ve millete yeni külfetler tahmil etmeden mümkün olduğu kadar kısa bir zamanda neticelendirmek kararında olduğu aşikârdır.

Kabinenin bu arzusunda ne dereceye kadar muvaffak olacağı kestirilemez. Ancak Japonyanın işe açık şehirleri bombardıman etmesi ve bu şehirlerdeki yüzlerce müdafaasız ve silâhsız kadın ve

(Devamı 6 ıncı sahifemizde)

Yeni Japon Hariciye Nazırı General Uzaki

Hatay Mes'lesi

Fransa ile Türkiye arasında şayanı esef hiçbir hale sebeb olmadan neticelenecekmiş

Sefirimiz yine Bone ile görüştü

Paris 7 (A.A.) — Bone, dün Türkiye sefiri Suad Davazı kabul etmiştir. Bu mülâkat esnasında İskenderun sancağındaki vazi -

(Devamı 6 ıncı sahifede)

Dahiliye Vekili Şehrimize Geldi

Bay Şükrü Kaya doğruca saraya gitti

Dahiliye Vekili ve Parti Genel Sekreteri Şükrü Kaya

Dahiliye Vekilimiz ve Parti Genel Sekreteri Bay Şükrü Kaya Ankara ekspresine bağlanan hususî bir vagonla bu sabah şehrimize gelmiştir.

(Devamı 6 ıncı sahifede)

Orgeneral Fahreddin Altay Geldi

Bir müddettenberi Avrupada bulunmakta olan Birinci Ordu Müfettişi Orgeneral Fahreddin Altay bugün saat 14,30 da vapurla limanımıza gelecek, Galata rıhtımında karşılanacaktır.

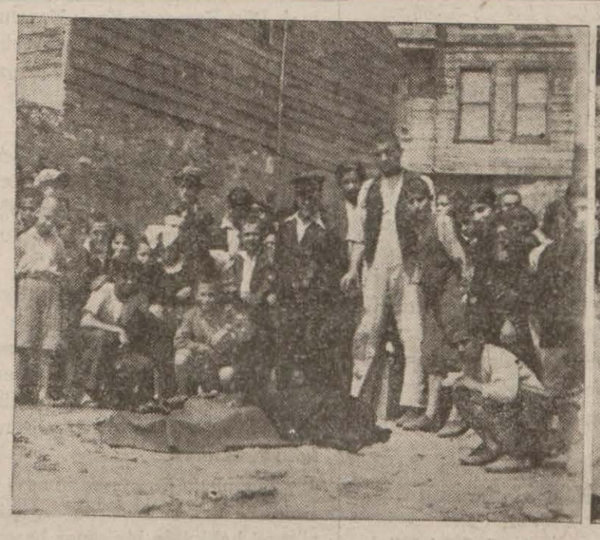

Cinayetin işlendiği yer ile feci şekilde öldürülen kadının cesedi

Yine bir kadın yüzünden

Tüyler ürpertici bir cinayet

Gece yarısı bir kadın sekiz yerinden bıçaklanarak öldürüldü

Vak'adan sonra kaçan katil henüz yakalanamadı

Dün geceyarısı saat 11 de Fatih Çırçır sokağında Mecit Bey ahırlarının avlusunda bir kadın sekiz yerinden bıçaklanma suretile öldürülmüştür.

VAK'ANIN TAFSİLÂTI

Bundan 9 sene kadar evvel halen Cibalide arabacılık yapmakta olan Sıvaslı Rifat namında bir adam gene kendi memleketinden Hatice isminde bir kadınla imam nikâhı yaparak evlenmiş ve Fatihte Çırçırda kiraladığı ufak bir evde karısile beraber oturmağa başlamıştır. Bir müddet sonra Rifatın arkadaşlarından Mahmud, mezkûr eve misafir maskesi altında devamı sıklaştırınca karısile, Mahmud arasında bir münasebetn başlangıç emarelerini sezer gibi olan Rifat arkadaşına yüz vermemeğe başlamıştır. Mahmud bir gün Haticeyi bıçak kuv-

(Devamı 6 ıncı sahifemizde)

Hâdise mahallinde tahkikatı yapan muharririmiz izahat alıyor

Filistinde

Yeni hâdiseler Cereyan ediyor

Kudüs 7 (A.A.) — Tülkerime doğru gitmekte olan bir kamyonun altında bir bomba patlamıştır. Bir İngiliz neferi ölmüş, iki İngiliz neferi de yaralanmıştır. Ayni mıntakadaki kâin bir Arab kasabasında silâhlı bir çete, kasaba eşrafından biirni oğlu ile birlikte öldürmüşlerdir. Zabıta, bir çok kimseleri tevkif etmiştir.

Deniz silâhlarının tahdidi

Ingiltere ile Amerika bu hususta uyuştular

Vaşington 7 (A.A.) — Hariciye Nezareti, yeni zırhlıların tonajını ve toplarının çapını tahdid eden bir itilâfın Londrada aktedildiğini yakında ilân edecektir. İngiltere ile Amerika ton haddinin 45 bin ve top çaplarının 16 pus olarak tesbit edilmesini kabul etmişlerdir.

Fransa, İngiltere müstesna olmak üzere diğer Avrupa devletleri 35,000 tondan yukarı gemi inşa etmedikleri takdirde kendisinin de bu haddi tecavüz etmiyeceğini bildirmiştir.

GÜNÜN İÇİNDEN

Haricdeki Türkleri sür'atle memlekete getirebiliriz..

Bu büyük işi hükûmetin her yıl bütcesine ayıracağı para ile fakat sür'atle başarmak güçtür. Hususî ve ayrı tedbirlerle bu büyük davayı da halledebiliriz.

Yazan : ETEM İZZET BENİCE

Havadisler arasında okuduğumuza göre hükûmet bu yıl içinde memleket dışında kalmış bulunan Türk kardeşlerimizden ancak 20,000 kadarını getirebilecek. İlkönce gelecek olan Türkler de Romanya Türkleridir.

Göçmen getirmek, getirilenleri memleket içinde yerleştirmek, müstahsil vaziyete sokabilmek, aralarında hastalığı ve ölümü en tabiî haddi içinde tutabilmek şüphe yok ki kolay şey değil. Tecrübelerimiz bugünkü vaziyetimizde bize en büyük rehberliği yapıyor ve şimdi bu işi en iyi şekli ile başarabiliyoruz.

Bulgaristanda, Yugoslavyada, Romanyada, Yunanistanda daha iki buçuk milyona yakın Türk vardır. Ve.. bunların hepsi de ana vatana gelmek istiyorlar.

Hükûmet bütçesi, bunları bir iki yıl içinde Türkiyeye nakletmiye ve yerleştirmiye müsaid değildir. Muhakkak ki, yılda yirmi, hattâ elli bin Türk getirmek de azdır. Bulundukları memleketlerin göç etmelerine müsaade ettikleri ve kendilerinin de memleketimize gelmek için yarışa çıktıkları yalnız bu iki buçuk milyon Türkü ana vatana getirebilmek için en az yirmi beş, otuz sene lâzım. Maddî ve malî şartlar bertaraf edilebildiği takdirde ise en geç iki buçuk senede bu iki buçuk milyonu memlekete taşıyabilmek, yerleştirmek ve geldikleri yıl içinde de müstahsil vaziyete geçirebilmek mümkün olabilir. Ve.. hiç şüphe yok, iki buçuk milyon Türk Türkiyenin millî müdafaasında; sınaî, iktısadî, ziraî vaziyetinde mühim bir rakam ifadesi olabileceği gibi nüfus randımanı bakımından da yüzde yüz köylü ve çiftçi olduklarına göre normal tekessür ölçüsünü şüphesiz daha müsaid şartlar içinde muhafaza edeceklerdir.

Ancak, bu büyük davayı bir iki yıl içinde başarabilmek için yukarıda da işaret ettiğimiz gibi bugünkü hükûmet bütçesinden ayrılan tahsisat kâfi değildir.

Aklımıza gelebilen bir tedbir, hükûmetin haricdeki Türk kardeşlerimizi memlekete getirmek için bir dahilî istikraz yapması veya bir piyango tertib etmesidir. Elli, altmış senelik bir vade ile ve münasib faizle hükûmetin bu iş için yapabileceği bir dahilî istikraza zannediyoruz ki, Türk milleti en büyük millî ve iktısadî bir hahişle iştirak edecektir. Yine bu istikrazı uzun vadesi içinde itfa etmek te hükûmet için hiçbir zorluk teşkil etmiyecek, iki üç yıl içinde memlekette çalışma verimlerini ortaya koyacak olan göçmenlerin devlet hazinesine getireceği gelir, itfa taksit ve faizlerini ödemeyi karşılıyabilecektir.

Böyle bir istikraz veya piyango ile ilk sene içinde arazi taksimi yapılması, çalışma mıntakaları ayrılması, iklim ve tabiî muhit tefriki, bina inşaatı, ziraî vesait temini, sevkiyatın tanzimi gibi hazırlıklar görülür ve ikinci seneden itibaren de rahat rahat nakliyatına ve yerleştirme ameliyatına başlanabilir.

Kükûmetin göçmen politikasının inceliklerini yakından bilmemekle beraber bu fikir bize mülâyim ve tatbik kabiliyetini haiz gibi görünüyor ve.. nihayet her fikir gibi lehinde ve aleyhinde konuşulabilir bir çerçeve içinde bulunuyor.

Ekseriya hayal veya tatbiki güç, hattâ imkânsız sanılan birçok büyük ve çetin davalar iyi organizasyon, enerjik ve disiplinli çalışma ile ifası en kolay işler haline girmiştir. İfasında iç ve dış politika bakımından bir mahzur bulunmadığı takdirde haricden getirtilebilecek iki buçuk milyon Türkün en kolay ve seri şekilde getirtilmesi imkânı da zannediyoruz ki, bu şekilde pek rahatça elde edilebilir. Nihayet, mübadil olarak gelen yüz binlerce vatandaşın bu memlekette yerleştikleri ve bugün faydalarını verdikleri günlere göre her bakımdan yüzde yüz farklı ve ileri şartlar içinde bulunuyoruz.

Etem İzzet BENİCE

Bir İskoçyalının Kırşehir Felâketzedelerine Yardımı

Vali ve ve belediye reisimiz bu yüksek alâkayı teşekkür ediyor

Sultanahmedde üç senedir yapılmakta olan hafriyatı himayesi altına almış bulunan İskoçyalı kâğıd fabrikatörü Mister (David Russell) den aldığım bir mektubda memleketimizdeki son zelzeleden çok müteessir olduklarını yazmakta ve felâketzedelere ufak bir yardım olmak üzere reisi bulunduğu ,Walker Trust) namına benim vasıtamla elli İngiliz liralık bir çek göndermektedir.

Para tahsis masrafına sarfedilmek üzere Kızılaya gönderilmiştir.

Memleketimizin uğradığı büyük acıya iştirak etmek dostluğunu gösteren bu zat ile mensub olduğu teşekküle sayın gazetenizle açık teşekkürü zevkli bir vazife bilirim.

...İstanbul Valisi ve belediye reisi
Muhiddin Üstündağ

KÖÇÜK HABERLER

★ Dün Romanya Kralı Karolun tahta çıkışlarının 8 inci yıldönümü idi. Bu münasebetle bir resmigeçid ve bir de dinî âyin yapılmıştır.

★ Benzin fiatlarının yeniden indirilmesi hususunda tedkikler yapılmaktadır. Ay sonlarına doğru 1 kuruş daha tenzilât icra olunacaktır.

★ İzmit vilâyetinin Nimetiye köyünün Döşeme mevkiinde tabanca ile öldürülmüş biri erkek, biri kadın olmak üzere iki cesed bulunmuştur. Bunların bir gönül macerasına kurban gittikleri zannolunmaktadır.

★ Yumurta ihraç nizamnamesinin 12 inci maddesinin değiştirilmesi hakkında bir rapor hazırlanarak İktısad Vekâletine gönderilmiştir.

★ Atinada toplanan küçük antant ve Balkan postaları umumî eksperler kongresine iştirak eden poosta işleri müdürü İbrahim ile, İstanbul posta başmüdürü Arif dün Atinadan şehrimize dönmüşlerdir. Bu içtimada beynelmilel posta kongresinde mevzuubahsolacak meseleler görüşülmüştür.

★ Geçen hafta Adapazarında jandarma çavuşunu vuran papishane firarisi katil Hasan, yapılan sıkı takibler neticesinde dün Geyve mıntakasında yakalanmıştır.

★ Sıhhiye Vekilimiz, doktor Hulûsi Alataş dün Haydarpaşa nümune hastanesini ve Sıhhiye müdürlüğünü ziyaret ederek akşamki ekspresle Ankaraya avdet etmiştir.

★ İstiklâl harbi malûllerine verilecek para mükâfatı Millî Müdafaa Vekâletince tesbit olunmuştur.

5 subay ve 25 ere 5400 lira mükâfat verilmektedir.

Amerika sergisinde Türkiye Pavyonu

1000 lira mükâfatlı bir müsabaka açıldı

Nevyork sergiisne iştirakimiz için teşkil olunduğunu haber verdiğimiz komisyon ilk içtimaını akdetmşitir. Bu toplantıda komisyonun faaliyetini teksif için, bir ihzarî komite seçilmiştir.

Nevyork sergisindeki pavyonumuzu bir Türk ressam ve dekoratör tezyin edip süsliyecektir. Bu maksadla bir müsabaka açılmıştır. Kazanana 1000 lira mükâft verilecektir.

Imar Ve istimlâk Işleri

Vali ve Belediye reisi Muhiddin Üstündağ, şehircilik mütehassısı M. Prost'un İstanbulun imar plânı tatbik edilinciye kadar bina inşaatına müsaade olunmamasını istediği hakkında bazı gazeteler tarafından verilen haberin yanlış olduğunu söylemiş ve ezcümle demiştir ki:

«— Mütehassısın maksadı, inşaatın plâna uydurulmasıdır. Bu suretle yeni bina inşaatı plânı bozmamış olacaktır.

Diğer taraftan istimlâk işleri hakkında hükûmete yeni bazı tekliflerimiz vardır. Kabul edilirse bizim için daha istifadeli olacaktır. Şehrin imarı için Başvekil Celâl Bayarın vadettikleri 4.5 milyon lirayı yakında alacağız. Bu para ile yapacağımız işlerin ana hatlarını çizdik.»

KONFERANS

Üsküdar Halkevinden:

8/6/938 çarşamba günü saat 21 de Haydarpaşa Nümune hastahanesi doktorlarından Müfide Kâzım Küley tarafından (Verem ve korunma çareleri) başlığı altında halkımızı yakından alâkadar eden önemli bir konferans verilecektir. Salon herkese açıktır.

★ Devlet memurlarının aylıklarının tevhidine daîr olan kanuna bağlı cedvelinin Maarif Vekâleti kısmında da değişiklik yapılması hakkındaki kanun lâyihası Büyük Millet Meclisi ruznamesine alınmıştır.

Bu suretle «Devlet Basımevi» memurlarının maaşları 1 er, 2 şer derece artmaktadır.

★ Sovyetler Birliğinden ayrılmakta olan Amerikanın Moskova büyük elçisi M. Davist, dün komiserler heyeti reisi Molotof tarafından kabul olunmuştur.

Bu mülâkatta M. Stalin de hazır bulunmuştur.

★ Evvelki akşam Kadıköyünde feci bir hâdise olmuş, Ali Koç isminde bir adam; karısı Fatmanın eve geç gelmesine kızarak eline geçirdiği bir bıçakla kapının önünde yolunu bekliyerek onu bıçakla 3 yerinden yaralamıştır.

İstanbulun sıhhî vaziyeti

1938 senesi; şehrimizde en az hastalık görülen yıl oluyor

Sıhhiye müdürü, şehirde hastalık çıkmaması için icabeden tedbirlerin alındığını söylüyor

Yaz münasebetile sıhhiye müdürlüğü icabeden bütün sıhhî tedbirleri almıştır. yer yer tifo aşısına devam olunmaktadır. Şehrin sıhhî vaziyeti hakkında sıhhiye müdürü Bay Ali Rıza bir muharririmize şu beyanatta bulunmuştur:

«— 1938 senesinde, İstanbulun sıhhî vaziyeti, diğer yıllara nazaran çok iyi bir vaziyettedir. Diyebilirim ki, şehrimiz, böyle hastalığı az sene görmemiştir.

Nüfus miktarı bir milyona yaklaşan ve her gün muhtelif şehirlerimizden muhtelif vasıtalarla yüzlerce vatandaşın gelip gittiği şehrimizdeki hastalık miktarı, Avrupanın en müterakki memleketlerinin şehirlerine nazaran çok azdır.

Her tarafta sıkı surette sıhhî kontrollara devam ediyoruz. Halkımız sularımızı endişesiz içebilecek, temizce yıkayacağı meyvaları iştiha ile yiyebilecektir. Ayrıca han ve bekâr odalarını da temizletiyoruz.»

Dün B. M. Meclisinde müzakere ve kabul edilen yeni bir kanun

Subaylarımız kaç senede terfi edecekler

Ordu zabitan hey'tine mahsus terfi kanununun değiştirilen maddelerini yazıyoruz

Subaylarımızın kaç senede terfi edecekleri hakkında mevcud kanunun bazı maddelerinin tadili hakkında yeni bir kanun projesi hazırlandığını dün yazmıştık. Büyük Millet Meclisinin dünkü toplantısında 1 inci müzakeresi yapılarak kabul olunan ve bütün subaylarımızı alâkadar eden bu yeni lâyiha hakkında mütemmim tafsilât veriyoruz:

Yeni kanunla subaylarımızın terfie hak kazanmaları için herrütbede filen asgarî bulunacakları müddetler aşağıya yazılmıştır. Bu müddetler, harbde başkumandanlığın göstereceği lüzum üzerine «nısıf» a tenzil olunabilir:

Asteğmen	6 ay
Teğmen	3 sene
Üsteğmen	3 »
Yüzbaşı	6 »
Binbaşı	4 »
Yarbay	3 »
Albay	3 »
Tuğgeneral	
Tuğamiral	3 »
Tümgeneral,	
Tümamiral	3 »
Korgeneral,	
Koramiral	3 »
Orgeneral,	
Oramiral	3 »

Üs senelik asgarî terfi müddetini bitirdikten sonra albaylıkta geçen tuğkomutanlığının yalnız iki seneye kadar olan müddeti tuğgeneralliğin asgarî müddetinden sayılır.

Harb okulundan çıkan subaylara asteğmen rütbesi verilir. Bunlar altı ay sonra gösterecekleri liyakate nazaran üstleri tarafından yapılacak teklifle münhal aranmıyarak teğmenliğe nasbolunurlar. Tıb fakültesi askerî kısmından çıkanlara teğmenlik rütbesi verilir. Askerî tababet tatbikat mekteb ve seririyatında bir seneyi bitirdikten sonra ehliyetleri tasdik edilen tabib teğmenler üsteğmenliğe ve orduya gönderilerek talimatı dairesinde iki sene kıt'a ve hastanelerde staj gördükten sonra yüzbaşılığa terfi ederler. Tabib teğmenlerden tatbikat mektebinde muvaffakiyetle imtihan veremiyenler kıt'alarda ve hastanelerde terfie liyakat sicili alıncıya kadar üsteğmenlik rütbesine terfileri yapılmaz. Veteriner fakültesniden çıkan veteriner ve üniversitenin muhtelif fakültelerinden çıkan kimyager, dişçi ve eczacı talebeye mektebden çıktıkları zaman teğmenlik rütbesi verilir... Bunlardan veterinerler askerî veteriner tatbikat mektebinde, kimyagerler askerî kimyahanelerde, dişçi ve eczacılar askerî tababet tatbikat mektebinde bir sene staja tâbi tutulurlar. Veterinerler kıt'a veya bakteriyolojihane, kimyagerler kimya lâboratuarlarında, dişçiler hastanelerde ayrıca birer sene ve eczacılar ise hastanelerde iki sene hizmet ettikten sonra sicillen ehliyeti tasdik edilmek şartile üsteğmenliğe terfi ederler.

Dış Politika

İngilterenin teşebbüsü

Yazan: A. Ş. ESMER

İngilterenin, İspanya harbini nihayetlendirmek için iki muhariptaraf ile bunları himaye eden devletler nezdinde tavassut teşebbüsünde, bulunduğu haber verilmektedir. Bu teşebbüsün, dün olduğu gibi, bugün de muaffak olmasına imkân yoktu. Nasıl ki bütün alâkadarların bunu reddettiği bildirilmektedir. Fakat teşebbüsün bu sırada yapılması bir noktadan ehemmiyetlidir: Anlaşılıyor ki İngiltere hükümeti, İspanya harbinin yakın zamanda br Franko zaferile neticelenebileceğinden ümüdini kesmiştir. Mücadelenin uzayıp gitmesi İtalya ile Fransa arasındaki münasebetlerin tanzimine engel olduğundan ve hattâ İngiliz İtalyan itilâfını tehlikeye düşürdüğünden İngiltere hükümeti, İspanya mücadelesini nihayetlendirmek için teşebbüs yapmayı düşünmüştür.

İspanya meselesi, enternasyonal münasebetlerin düğüm noktası olmuştur. Bu düğüm çözülmedikçe, İngiliz -İtalyan itilafı meriyete geçmez. İtalya «gönüllülerini» İspanyadan geri çekmez. İngiltere Habeşistanın İtalyaya ilhakını tanıyamaz. Fransa- İtalya münakereleri başlayamaz. Franko yardımına mühtaç bulunduğu İtalyaya, İngilteryi sinirledirecek derecede bağlı kalır. Roma -Berlin mihveri eski şümul ve manâsını muhafaza eder. İtalya orta Avrupada, Almanyaya yardım yapmak mecburiyetind kalır. Sözün kısası, enternasyonal münasebetler, İngiliz İtalyan itilâfının imzasından evvelki vaziyette kalır. Halbuki bu itilâfın imzasile o devrin artık arkada kaldığı sanılmıştı. Franko'nun galib gelmekte hükümetçilerin de mağlûb olmakta istical gösterdikleri, bütün hesapları alt üst etmiştir.. Eski devir hortlak gibi etrafda dolaşıyor.

İspanya harbinin yalnış hesap edilmesi, on güne kadar evvel İtalya ile Fransa arasındaki münasibetleri gerginleştirmişti. Malumdur. ki, İngiliz İtalyan itilafı, Franko zaferini olup bitti olarak kabul etmektir. İtilafın temeli budur. Bu itilafın imzasından sonra Fransa ile İtalya arasındaki müzakerelerin başlanmasına sıra geldiği zaman, İtalya ortada bir İspanya meselsi mevcud olmadığı ileri sürerek bu meseleyi rüzgarmey koydurmak istemiştir. Fransa da hükümetcilere silah nakli için pirne hududunu açarak böyle bir mselenin mvcut olduğunu anlatmak istemiştir. İşte on gün evvelki gerginliği doguran sebep budu. Bunun üzerine Londra karışmazlık komsiyonu toplandı ve sekiz aydan beri bütün devletler "prensip itibarile" kabul ettikleri İngiliz projesinin tatbikine karar verdi. Projenin safhaları şudur:

1 — Gönüllülerin sayılmasına başlanacak.

2— Sayım başlar başlamaz, her iki taraf da gönüllü ve esliba gönderilmesinin önüne geçmek için İspanya'nın karaban ve denizden mürakabesi takviye edilecek.

3— Gönüllülerin geri çekilmesine başlanacak.

4— Her iki taraftan da onar bin gönüllü geri çekildikten sonra Franko'nun muhabirlik hakları tanınacak.

Görülüyor ki bu, çok komplike bir projedir. ve tatbikatı etrafında şimdidn zorluk çıkmıştır. Bir defa Sovyet Rusya buna iştirâk etmiyor. Sonra üç milyon İngiliz lirasına baliğ olacak masrafların alâkadarlar arasında nasıl taksim edileceği belli değildir.

Hükümetciler de buna pek taraftar olmıyanlar. Binaenaleyh sayın komsiyonlarının işe başlayabilecekleri bile şüphelidir.

Askerî vaziyete gelince; Franko kuvvetlerinin faliyetleri inkâr kabul etmez. Ergeç hükümetcileri mağlup edecekliride muhakkak sayılıyor. Fakat ne zman? Mussolini, gönülleri geri çeknek için İngiltere ve İtalya ile imzaladığı

(Devamı 3 üncü sahifede)

ONU BEN BOĞDUM

AŞK, HEYECAN ve İHTİRAS ROMANI

Tefrika N. 7

Yazan: İskender F. SERTELLİ

etmişler. vücudü buz gibi soğukmuş. Belli ki bu iş, geceden olmuş...

— Pekâlâ. Yeter artık. Haydi git. Kimseye bir şey söyleme. Duyarsam, ağzını yırtarım!

Yorgi korkarak karakoldan çıktı.

— 6 —

Naci Demirel, bakkal çırağından aldığı malûmat üzerine derhal İzmir zabıtasına bir mektub yazarak Ömer Bey hakkında malûmat istedi.

İzmir zabıtası birkaç gün sonra şu kısa cevabı verdi:

«Burada böyle bir kimse yoktur!»

Naci Demirel bu cevabı aldığı zaman, Ömer Bey hakkındaki şüpheleri büsbütün artmıştı.

Artık tereddüdsüz hükmedilebilirdi ki, İffet Hanımın ölümünde Ömer Beyin de parmağı vardı.

Naci Demirel şimdi ne yapacak idi?

Kendini doğrudan doğruya ortaya atmak istemiyordu.

Yapılacak bir iş vardı: Ömer Beyin zevcesile temas etmek.

Bu, biraz tedbirsizce bir hareket olacaktı. Naci Demirel bunu biliyordu. Fakat, bundan başka ne yapabilirdi?

İlk önce mesleğini saklıyarak, Ömer Beyin karısile görüşmek istedi.

Bundan müsbet bir netice elde edemiyeceğini tahmin ediyordu.

Ömer Beyin karısına resmen gidecek olursa..

Evet, böyle yapacaktı. Başka türlü hareket edemezdi. Madem ki Mansurun tımarhaneden çıkmasile Ömer Bey de ortadan kaybolmuştu. Zabıta, şüphelerini Ömer Bey üzerinde toplamağa mecburdu.

Naci Demirel:

— Vakit kaybetmeden Ömer Beyin karısile görüşmeliyim.

Dedi.. kararını verdi.

O ne?!

Güzel bir buluş..

Naci Demirelin yardımcı bir arkadaşı vardı.

Sakın bu arkadaşını canlı bir mahlûk sanmayın!

Hayır.. ona her zaman yardım eden, onu binbir felâketten kurtaran bu arkadaş, onun zekâsıydı.

Bu hâdise karşısında da imdadına yetişmişti

Naci Demirel ilk kararından derhal vazgeçti. Onun kulağına biri sanki şu sözleri üflüyordu:

— Budala! Aynaya bir defa olsun bakmak aklına gelmiyor mu?

Naci Demirel aynanın önüne geçti..

Kendi kendine konuşmağa başladı:

— Ben genç, yakışıklı bir erkeğim. Ömer Beyin karısına kur yaparak hulûl edeceğim..

Aynanın karşısından çekildi.

Tıraş oldu..

Kendine çeki düzen verdi.

Islık çalarak sokağa fırladı. Beyoğluna geçti.

Ve (Sarı apartıman) ın karşı köşesnideki mahallebiciye oturdu.

Bereket versin ki, bakkal çırağı ona Ömer Beyin karısını bir gün önce uzaktan tanıtmıştı.

Ferda Hanım..

Bu, yirmi sekiz, otuz yaşlarında uzuna yakın, kumral saçlı, tombulca ve oldukça güzel bir kadındı.

Naci Demirel Ferdanın bakışlarında ufak bir zekâ eseri bile sezmemişti.

— Böyle basit kadınları çabuk elde etmekten daha kolay ne var?!

Diye söylenerek mahallebici dükkânında sigaranın birini söndürüp birini yakıyordu

Bir saat bekledi.

İki saat bekledi..

Akşama kadar bekledi.

Ferda Hanım apartımandan çıkmamıştı.

Naci Demirel yavaşça kalktı.. Bakkalın önüne geldi.. Çırağa ufak bir göz işareti vererek:

— Biraz buraya gel..

Dedi. Çırak sokağa çıktı:

— Emrediniz, paşam!

— Ömer Beyin karısını soracaktım. O da İzmire mi gitti?

— Hayır, paşam! Evdedir..

— Dışarı çıkmaz mı hiç?..

— Gündüzleri nadiren çıkar amma, gece olunca süslenir, püslenir.. Sokağa fırlar.

— Her gece çıkar demek?

— Eskiden bu kadar çok çıkmazdı. Ömer Bey İzmire gittikten sonra, her gece çıkmağa başladı.

— Pekâlâ. Haydi git işine.

Çırak dükkâna girdi.

Naci Demirel de akşamüstü apartımanın önünden uzaklaştı.

● ●

Gece...

Saat dokuza çeyrek var.

Ferda Hanım apartımandan çıkıyor..

Naci Demirel köşebaşındaki tütüncüden sigara almakta idi. Ferda Taksime doğru giden bir taksiyi çevirdi.

Sivil memur orada kulak kesilmişti..

Bir tek kelime duydu:

— Şişliye..

Naci Demirel de hemen bir otomobile atladı ve şoföre ayni kelimeyi tekrarladı:

— Şişliye..

Zazıta memuru, şoförün yanına oturmuştu.

Naci Demirel zabıtaya mensub olduğunu anlatmamak için:

(Devamı var)

İstanbul ticaret sarayı

150 bin lira sarfile Bahçekapıda yapılıyor

Ticaret Odası ile zahire borsasını ihtiva edecek olan yeni binanin inşasına başlanacak

Şehrimiz ticaret odasının halen çalışmakta olduğu 4 üncü vakıf han içindeki daire çok dar gelmektedir.

Teşkilât ve vazifesi günden güne genişliyen İstanbul ticaret odasının bu vaziyeti gözönüne alınarak yeni ticaret odası binasının biran evvel inşa olunması muvafık görülmüştür.

Yeni bina, dördüncü vakıf hanın yerinde ticaret ve zahire borsasının bulunduğu yerde yapılacaktır.

Bu inşaat için 150 bin liraya yakın bir para sarfedilecektir. Bu paranın bir kısmı senelerdir ayrılmıştır. 20 bin lirasını ise ticaret odasının eski fenerler idaresindeki matlûbu teşkil edecektir.

Yeni İstanbul ticaret odası binası muazzam ve modern bir eser olacak ayni zamanda bir ticaret sarayı halinde bulunacaktır. Ticaret ve zahire borsası da yeni binada bir yer işgal edecektir.

İkinci kâğıd ve Sellüloz Fabrikası İnşası ilerliyor

Kimya fabrikası için de bir arsa satın alındı

İzmitte inşa edilmekte olan ikinci kâğıt ve sellüloz fabrikalarımızın inşaatı hararetle devam etmektedir.

Yeni fabrikalarımız 939 senesi Haziran ayından itibaren işlemeğe başlayacak ve resmi küşadlarını bizzat Başvekilimiz Celâl Bayar'ın uğurlu elleri yapacaktır.

Diğer taraftan yine İzmitte tesis ve inşa olunması kararlaştırılan «Büyük kimya fabrikası» için bir arsa da satın alınmıştır. Bu yeni fabrikanın inşaat malzemesi hazırlanmakta ve makine aksamı sipariş edilmiş bulunmaktadır.

Şehrimizde 16 Çocuk bahçesi Açılıyor

Yeni bahçelere bugünlerde çocuk kabulüne başlanacak

İstanbul maarif müdürlüğü tarafından açılması kararlaştırılan çocuk bahçeleri bugünlerde açılacaktır. Bu bahçeler, bütün yaz müddetinde devam etmek üzere İstanbulun muhtelif semtlerindeki bahçeleri müsaid olan 16 okulda tesis olunmuştur.

Yeni çocuk bahçelerine gelecek ders yılında okul çağına gelecek çocuklarla ilk okul talebesi ve bu yıl ilk okullardan mezun olacak talebeler kabul edilecektir. Her bahçede bu işler için yetişmiş öğretmenler bulunacaktır. Bu bahçelere gelecek her talebeyi meşgul edebilecek oyun malzemesi temin edilmiştir.

Çocuk bahçeleri sabah saat 8 den 11 ve öğleden sonra saat 16 dan 19 a kadar açık kalacaktır. Çocuk bahçeleri, çocukların sokaklarda oynamalarının önüne geçmek için açılmış olup her biri ne o civarın talebesi kabul edecek devam da mecburî olacaktır. Bahçeler parasızdır.

Şirketi Hayriye Haliç şirketinden bir Vapur satın aldı

Şirketi Hayriye idaresi, Haliç şirketinin 12 numaralı vapurunu satın almıştır. (12) numara, «Araba vapuru» haline getirilmiştir.

Bu suretle boyu uzatılan ve yükseltilen yeni araba vapuru; yakında kızaktan indirilecek, ay sonunda seferlerine başlayacaktır. Bu vapurun ilâvesile Şirketi Hayriyenin araba vapuru kadrosu 8 e baliğ olmuştur.

Nişanlanma ve Evlenme Masrafları

Mahallî adetlerle esaslı surette mücadele edilecek

Dahiliye Vekâleti, memleketimizin bazı taraflarında eskiden mevcud örf ve âdetler yüzünden nişanlanma ve evlenmelerin çok masraflı olduğunu görmüştür.

Bu yüzden bir kısım gençlerin evlenemedikleri anlaşıldığından bu âdetlerle esaslı surette mücadele edilecektir.

Meselâ aşağıya naklettiğimiz satırlar, bu âdetlerden birine misaldir:

Kocaili vilâyetinin «Hendek» kaza ve köylerinde evlenmenin safhaları şudur:

Kız, evvelâ delikanlının akrabası tarafından görülür ve söz kesilir. Sonra o civar kahvehanesindeki bütün halka loku mdağıtılmak suretile söz kesildiği ilân olunur. Kadnlardan mürekkeb bir grup da hediyeler ve şekerlerle kız evine gidip eğlenti yaparlar.

Başka bir gün, kıza, alyans, küpe, elbise, akrabasına da hediyeler götürülerek «Küçük nişan» yapılır. Az zaman sonra da «Büyük nişan» yapılır. Beşibirlikler, elmas küpe, elmas yüzük, elbiseler ve hediyeler alınır. Kızın evinde büyük bir toplantı yapılır. Bilâhara medenî nikâh kıyılır, bunu da düğün takib eder. Bütün bu masraflar 500 - 600 liraya baliğ olmaktadır.

Zaten men'i israfat kanunu ile düğünlerde fazla masraf yapılması memnudur. Bu hususta yapılan takyidlerle beraber, yapılacak mücadele ile bu kabîl âdetlerin de ortadan tamamen kaldırılmasına çalışılacaktır.

Yeni sandık itfaiyeye Yazılmak istiyenleri Çoğalttı

Çocuğu doğacak itfaiyecilere yarım maaş ikramiye verilek

«İstanbul Belediyesi itfaiye birliği yardımsandığı» namile teşkili Şehir Meclisi tarafından kabul olunan yeni sandık, bütün itfaiye mensublarını sevindirmiş ve bu suretle itfaiyeciliğin istikbalinin korunması üzerine, haricden itfaiyeye girmek üzere son günlerde birçok müracaatler icra olunmuştur.

Bu sandığa aid talimatname mucibince, badema itfaiye teşkilâtı memur ve müstahdemlerinden her birinin doğacak çocukları için yarım maaş nisbetinde ikramiye verilecektir.

Ayrıca kazaya uğrayacak itfaiye efrad ve âmirleri için de muayyen tazminatlar verilecektir.

Bu yıldan itibaren her sene yardım sandığı menfaatine bir balo ve müsamere tertib olunacaktır.

Belediye de itfaiye efradı için her sene sigorta şirketlerine verdiği 3000 lirayı bu yıldan başlayarak itfaiye sandığına verecektir.

(Dış politikadan devam)

...ıdın meriyete girmesi için seri ...ler istiyorlar. Franko, İtalya ...ler İngiltereninin işine el verir ...ve, hazırlanmakta olan Madrit üzerine bir taruz yapmak tasavvurunda değildir. Zamanını bekleyor. Evvelâ Valansiya'yı alacak, sonra Madrit üzerine taruz yapacak. Bundan sonra da son baharda, belki belkide gelecek sene Katalonya'ya karşı yürüyecek. Hükümetler de hatır için yenilmek istemiyorlar. Bu şartlar altındadır ki İngiltere tavassut teklifini yapmıştır. Kabul edilmediğine, İspanya harbi tabii ceryanını takib edecek demektir. İspanyollar, ...ile etmeksizin, yavaş yavaş aralarındaki davâyı hal ederken, bütün devletler arasındaki münasebetler dearada sırada krizler ...ran gergnlğn muhafaza edecektir.

A. Ş. ESMER

Bir Bize

Terbiyeli konuşmak için de Vekâlet emri mi lâzım!

Resmî dairelerin koridorlarında hâlâ:

— Ahmedin karısı Ayşe...

Diye bağırıyorlarmış. Soyadı, bay, bayan... gibi mesnedler varken bu çağırış hakikaten kaba. Akşamı gazetesinde dikkatler sütununu yazan arkadaş buna hayret ediyor. Fakat, biz daha çok kendisine hayret ediyoruz.

«Bize yakışmıyan şu kabalığın artık önüne geçsek. Merkezden bir tamim bekliyoruz.»

Diyor. İşaret ettiği kabalığı önlemek muhakkak ki sosyal terbiyemiz bakımından yerinde ve zarurîdir. Ancak hayretimizi çeken taraf bu kabalığı durdurabilmek için de merkezden tamim istenmesidir.

Eğer terbiyeli konuşmak için de Vekâletten emir almak, merkezden tamim göndermek icab ediyorsa dikkatler muharri, sütununa:

— Güleriz, ağlanacak halimize...

Kaydını da ilâveden çekinmemelidir.

Bilmem haksız mı düşünüyorum?..

BÜRHAN CEVAD

Sıhhiye Müdürlüğü Bütün bostanları Teftiş ettiriyor

M. Prostın plânile şehir dahilindeki tekmil bostanlar harice çıkacak

Sıhhiye Müdürlüğü şehrimizde ve civarındaki bütün bostanları ve bostan kuyularını birer birer teftiş ettirmektedir.

Bu teftişlerde sebzelerin kirli sularla yıkandığı görülen bostan sahibleri isten menolunacaklardır.

Diğer taraftan şehir dahilinde bulunan bostanların vaziyeti de şehircilik mütehassısı M. Pros tarafından tedkik olunmuştur.

Mumaileyh, şehir dahilindeki tekmil bostanların, ileri şehir plânında İstanbul haricine çıkarılmasına lüzum görmüş ve plânda da bunu tesbit etmiştir.

Şehir haricinde, bostan halinde kullanılmıya müsaid yerler, Belediyece tesbit ve tedkik olunmaktadır.

Açık Memuriyet

1 lise mezunu aranıyor

Ankarada Çocuk Esirgeme Kurumu umumî merkezi için bir evrak memurluğu açılmıştır.

Lise tahsilini bitirmiş ve askerliğini yapmış bir memur alınacaktır. Arzu edenlerin bir an evvel vesikalarile birlikte umum merkeze müracaatleri lâzımdır.

Müzeler umum müdürünün beyanatı

İzmitte bir müze kurulacak. Hafriyattan iyi neticeler alınıyor

Ayasofya müzesindeki müzeyikleri tamir eden profesör Wihtmor da izmite gitti

İzmite gidip geldiğini yazdığımız müze umum müdürü Bay Aziz Ozan oradaki tedkikleri hakkında şu beyanatta bulunmuştur:

«— Parlak bir medeniyete sahne olan İzmitte şimdiye kadar esaslı bir tedkik veya arkeolojik araştırmalar yapılmış değildir.

Burada imar plânının tatbikına geçildiği sırada, asarı atika hafriyatına müsaid sahalr vücude geleceğine şüphe yoktur.

Ancak biz şimdi İzmitte müstakbel hafriyat için preliminare mahiyette sondajlar yapıyoruz. Mesaimiz, biri İzmitin en yüksek mevkilerinden biri olan Orhan semtindedir. Burası Bitinalılar tarafından kurulan şehrin akropolu olarak kabul edilebilir.

Elyevm Kral II Nikoned ye aid tahmin olunan kesme ve beton ve yontma taştan duvar enkazı görülmektedir. Maahaza buradaki ameliyatımız müsbet veya menfi bir fikir dermeyan edecek kadar ilerlemiş değildir.

İkinci çalışma yerimiz de, kâğıd fabrikasının memurin dairelerinin bulunduğu mevkiin arkasındadır. Burada murabbaî bir bina enkazına tesadüf olunmuştur.

Yakın bir atide İzmit mahalli bir müze kazanacaktır. Bu olduğu zaman, İstanbul müzeleri mesafenin kısalığı dolayısile bu müzenin tertib, tasnif ve rehberinin yapılmasını işini memnuniyetle ve iftiharla deruhde edecektir.»

Diğer taraftan aldığımız malûmata göre Ayasofya müzesindeki mozayikleri tamir eden profesör Whitamar da İzmite gitmiş ve eski eserler üzerinde tedkiklerde bulunmuştur.

Asarıatika Mütahassısı M. Bakster

Tekrar kazıya başladı

Sultanahmedde Arasta sokağında yeraltı araştırmaları yapan ve Bizans sarayına aid kıymetli mozikleri çıkaran profesör Bakster; faaliyetine devam etmek üzere şehrimize gelmiş ve kazıya başlamıştır.

Profesör, son defa çıkarmış olduğu nadide mozaikler hakkında Avrupanın muhtelif şehirlerinde müteaddid konferanslar vermiş ve bunların projeksiyonla resimlerini göstermiştir.

Bu konferanslar ve mozaikler, büyük alâka uyandırmıştır.

Kasımpaşa Bahriye gedikli Mektebi

Yeni talebe alınmasına başlandı

Kasımpaşadaki Deniz Gedikli mektebine aym 1 inden itibaren talebe kayıd ve kabulüne başlanmıştır.

Bu sene bu mektebe İstanbul ve civarı halkından talebe alınmaktadır. Kayıd işleri 25 Temmuzda bitecektir.

2 nci sınıfa alınmak için 12 yaşını ve ilkmektebi bitirmiş olmak lâzımdır.

Ortamektebin birinci sınıfını bitirenler de bu mektebin 2 nci, ortamektebin ikinci sınıfını ikmal edenler de 3 üncü sınıfa alınmaktadırlar.

Leyli ve meccanî olan mektebde talebelere elbise ve ders lvazımatından maada, ayrıca hr ay, bir mikdar harçlık da verilecektir.

Tramvay Şirketi

Bazı yolları tamir ediyor

Tramvay şirketi, mevcud tramvay hatlarının geçtiği yerlerdeki bozuk yolları peyderpey tamir ettirmektedir. Ezcümle uzun müddettenberi tamirine çalışılan Taksim - Tünel yolu, bu hafta sonuna kadar bitecektir.

Yakında, Topane - Karaköy yolu da tamir olunacaktır.

Bu tamirat esnasında şirket, yaya kaldırımlarının asfalt kısımlarını da tecdid etmektedir.

Atinalı Gençler

Geçen gün şehrimize gelen Atinenin Taleon Faleron jimnaz jomunun 58 genc ve gürbüz talebesi evvelki gün Büyükada ve Boğaziçini gezmişlerdir. Ekseriyetini genc kızlar teşkil eden misafir talebeler; dün de Fenere giderek Rum patrikhanesini ziyaret etmişler ve öğleden sonra Taksim abidesine gelerek abideye merasim le çelenk koymuşlar, istiklâl marşımızı söylemişlerdir.

Talebeler bugün öğleden sonra memleketlerine hareket etmişlerdir.

Başvekilimiz resim sergisinde

Başvekilimiz Celâl Bayar, dün Ankara «Halkevi» nda açılan «resim sergisi» ni ziyaret etmiştir.

Celâl Bayar, ressamlarımızın teşhir ettikleri tekmil tabloları ince bir dikkat ve itina ile uzun müddet tedkik etmişler ve takdirlerini izhar buyurmuşlardır.

HALK FİLOZOFU

Makteb ile ebeveyn af ile müsamaha

Bir dostum anlatıyor:

«Dünkü yazımı okudum. Haklısın. Mekteblerde disipline ahlâka riayet etmiyen talebeyi nezahetini kirletmesin diye merhametsizce mektebin hududları dışına atıvermelidir» diyorsun! Bak sana yeni bir misal söyliyeyim: Benim bir yavrum var. İlk mektebin son sınıfını bu sene bitiriyor, ortaya geçecek. İmtihanda muvaffak olsun diye birkaç gündür derslerile birlikte meşgul oluyoruz. Coğrafya atlasının son sahifesinde kendi el yazısı ile bir arkadaşına hitaben yazılmış feci birkaç satır gördüm. Okudum ve bir baba sıfatile müteessir oldum. Kendisinin terbiye ve ahlâkına bu kadar ihtimam etmiş olduğum halde karşımdaki satırların onun elinden çıkmış olduğuna gözlerimin inanamıyacağı geliyordu. Fakat hakikat şu ki: Bu yazılar onun idi. Yani çocuğumun...

Ne yaptım bilir misin? Bu ahlâksızlık vesikasını alınca doğru mektebinin direktörüne götürdüm. Teslim ettim. Kendi çocuğumun başkalarının çocuğundan ahlâksızlık öğrenmelerini nasıl istemezsem, benim çocuğumdan da başkalarının çocuklarının ayni şekilde zarar görmesine gönlüm razı olmadı. Çocuğumu belki kovacaklar. Yavrumu severim amma memleketimi daha çok severim. Onlara: (Mektebinizin talimatnamesinde ne varsa tatbikini rica ederim) dedim. İyi mi? Kabahati mekteb talimatnamesini alâkadar ettiği için oraya tevdi ettim. Suçu zabıtayı alâkadar etseydi çocuğuma yataklık mı edecektir.

Biz buna birşey ilâve etmiyeceğiz. Sadece sıcağı sıcağına bize güzel bir misalle, pek beğendiğimiz âdeta bir kahramanlık nümunesi gösteren bu babanın şu takdire değer hareketini bütün ebeveyne ibret olsun diye sütunumuza geçirmeyi kâfi bulduk. Zira ateş küllemek ile sönmez. Çocukların suçlarını örtbas edersek yenilerini yapmağa onları teşvik etmiş oluruz.

Çocuk suçlarına karşı «af» ve «müsamaha» en büyük cinayettir. HALK FİLOZOFU

İstanbul Hapishanesinin Yıkılma işi

İhale evraki Nafıa Vekâletine gönderildi

İstanbul hapishanesinin yıkılıp yıkılmaması hakkında vaki tarih tedkikleri neticesinde, binanın tarihi kıymeti olmadığı anlaşılmış ve bunun üzerine bir müteahhide ihale edilen «yıkılma» işine aid evrak tasdik olunmak üzere Nafıa Vekâletine gönderilmiştir.

Nafıa Vekâleti ihaleyi tasdik eder etmez, hemen Müddeiumumiliğe gönderecek ve akabinde de yıkılma işine başlanacaktır. Bu yıkılma ihalesi, geçen sefer yıkıcıların istedikleri paradan 6 bin lira noksanına yapılmıştır.

1357 Hicrî Rebiülahır 8	1354 Rumî Mayıs 25

Yıl 1938, Ay 6, Gün 158, Hızır 33

7 Haziran : Salı

Vakitler	Vasati sa. d.	Ezanı sa. d.
Güneş	4 29	8 51
Öğle	12 13	4 34
İkindi	16 12	8 35
Akşam	19 38	12 03
Yatsı	21 39	2 01
İmsak	2 12	6 34

DELİ GÖNLÜM

YAZAN

NUSRET SAFA COŞKUN

EDEBÎ ROMAN: 145

Herhalde bu gelen çiftlik sahibinin çocuklarından biri olacaktı. Garib değil mi, dönünciye kadar hep onu konuştuk. Tomris biraz soğuk buluyor, Saniha da çok ...dini beğenmiş diyordu. Ben ...nin de aksi fikirdeyim.

Kendisini beğenmiş, gururlu bir ...an olsa böyle kalabalık içinde ...edenmesine mümaneat etmez. ...kiş müsaade ederdi. Diye düşünüyordum. Hattâ ihtiyarlar a... O ısrarla bindirdi. Kadını yanına oturttu.

Tomrisle, Sanihadan ayrıldıktan sonra hâlâ bu adamla meşgul oluyordum. Senin tesirin galiba... Bana Selim Sacidle nasıl tanıştığını anlattığın mektubların rolü olacak bu işde.. Ben de böyle esrarengiz tavırlı ve insanın üzerinde, bambaşka bir insan tesiri yapan insanlarla karşılaşmaktan tuhaf bir çeşni buldum.

Geçen gün öteberi almak için çarşıya indim. Hazır gelmişken o gün İstanbuldan gelen mecmuaları da alayım diye, gazeteciye uğradım. Yarı bakkal, yarı aktar ve tuhafiyeci acayib bir yer olan dükkâna girdiğim zaman içerde kimi görsem beyenirsin!

Onu..

Kalbimin çarptığını hissettim. Ne manasız bir çarpış değil mi?.

Sevindim. Hiçbir sebebi olmıyan seviniş bu.. Yıllardanberi hasretini çektiğim bir insana raslamışım gibi.. Halbuki..

İçeri girdiğimin farkında olan dükkân sahibi, onu yalnız bırakarak mübalâğalı bir telâşla bana koştu.

— Buyursunlar, ne emriniz var?..

Yan gözle baktım. Dükkânın kendisini böyle yalnız bırakarak koşusuna kızmış gözüküyordu. Şöyle bir baktı. Tekrar başını çevirerek, tezgâhın üstüne yığılan defterleri muayeneye başladı. Bana ehemmiyet vermeyişine kızdığımı niçin saklıyayım?

İnsan böyle İstanbula uzak bir kazada, İstanbullu, şık giyinmiş bir kız görür de alâkadar olmaz olur mu?.. Gayri ihtiyarî gözleri takılır, tanışıyormuş hissini veren bir memnuniyet duyar. Ben kendi hesabıma onu görünce böyle düşündüm ve duydum.

Dükkâncıya:

— Beyefendi ile meşgul olun! Benim acelem yok!

Dedim.

Defterleri karıştırıyordu. Sözlerimi duyunca durdu. Başını çevirdi. Gözlerimin içine baktı. Teşekkür edecek, yahud dükkâncının benimle meşgul olmasını söyliyecek zannettim. Yanılmışım. Baktı. O kadar. Sonra ayırdığı beş altı sarı yapraklı kalın defteri sarması için adama uzattı.

O sarıncıya kadar da, gazetelere ve dükkânın içindeki eşyaya baktı.

Çıkarken yol vermek için bir adım geri çekildim. Kaba adam, teşekkür bile etmedi. Şapkasını başına geçirerek dışarı fırladı. Arkasından baktım. Koşarcasına köşede bekliyen arabaya doğru gidiyordu.

İçimden:

— Senin alacağın olsun!

Diye söylendim.

Bu lâkaydisini bir türlü affedemiyordum. Kendimi ne kadar beyendiğimi bilirsin! Sokağa çıktığım zaman herkesin durup durup bana hayran hayran bakmasına o kadar alıştım ki, bu adamın ehemmiyet vermemesi tuhafıma gitti. Kadınlık gururumu zedeledi. Dükkânın küçük aynasında uzun uzun kendimi seyrettim. Gülme sakın! Bugün kendimi her zamankinden daha güzel, daha cazib buldum.

Aramızda sanki bir harb ilân edilmişti.

Bundan sonra onu çarpışacağım bir düşman olarak telâkki etmeğe başladım.

Bu manasız adama haddini bildirecektim.

Anlaşılan daha kaymakamın kızını duymamış, tanımamış olacaktı.

Ya, işte böyle Semracığım. O günden bugüne kadar onu bir daha göremedim. Fakat raslamak ümidile hergün sokağa çıkıyorum. Bir kere de araba ile (köşklü çiftlik) in önünden geçtik.

Köşk, kimse yokmuş hissini veren bir sessizlik içindeydi. İri bir köpek arabanın sesini duyunca birkaç kere havladı. Tekrar kulübesine döndü. Kıvrıldı.

Bu çiftliğe (Köşklü çiftlik) denmesinin sebebi ortasında Erenköyün, Suadiyenin zarif köşklerini andıran bir köşk bulunmasından dolayı. Çınarların gölgesine sığınmış bu köşkte insan ancak bir manastır hayatı geçirebilir. Bir defa kazaya yirmi dakika uzak. Etrafında in, cin yok.. Fakat manzarasının harikulâdeliğini tarif edemem sana!..

(Devamı var)

Orta Avrupa

İktısadî buhran başlıyor mu?

Harb hazırlığı milletlerin kasa[illegible]nı boşaltmış!

• •

Çek meselesi Etrafında yeni Hâdiseler cereyan etmektedir

İngiltere Hariciye Nezareti Orta Avrupa işleri dairesi reisi geçenlerde Çekoslovakyaya gitti. Oradan da Almanyayı ziyaretten sonra Fransaya gelerek oradan da memleketine dönmüştür. Bu İngiliz diplomatının seyahati etrafında çok şey söylendi. Fakat «Taymis» gazetesinin dediğine göre bu seyahat faydalı olmuş, bir çok şeyler öğrenmiştir. Çekoslovak payıtahtında olsun, Berlinde olsun İngiliz elçilerile görüşerek onlara takib edilecek hattı hareket üzerinde icab eden şeyleri söylemiştir.

Malûmdur ki Çekoslovak hükûmeti geçnlerde ihtiyatları askere çağırarak kısmen seferberlik gibi birşey yapmıştı. İngiliz diplomatı Pragda iken Çekoslovak devlet adamlarına hiç olmazsa bu ihtiyatların bir kısmını olsun terhisini söylemiştir. Bu suretle yatışmış olan aradaki gerginlik bir kat daha sükûn bulacaktır. Bununla beraber Alman gazetelerinin Çekoslovak hükûmeti aleyhindeki neşriyatı devam etmektedir. Almanların bulunduğu mıntakaların Çek askerleri tarafından işgal edildiğini ve bu işgalin

İngiliz lordunun kızı Almanya taraftarıdır.

uzıyacağını söyliyen Berlin gazeteleri bundan maksadın Henlein ile cereyan eden müzakerelerde Henlein üzerinde tesir icra etmek için olduğunu iddia ediyorlar. Yaz mevsiminde Karlsbadın kaplıcalarına birçok zenginler gidip gelir. Eski Avusturya imparatorluğunun parlak günlerindenberi bu böyledir. Karlsbad nihayet Çekoslovakyaya verildikten ve ilk adı değiştirilerek Karlorivari olduktan sonra kaplıcalarının müşterileri devam ediyordu. Bunun gibi Marinbad kaplıcalarının da müşterileri vardır. Marinbadın ismini Çekler değiştirerek Maryanskalazne koymuşlardır.

Buralarda halkın ekseriyeti Almandır. Şimdiye kadar seyyah celbeden bu şehirler asker işgali altında bulununca bundan dolayı seyyahların artık oraya gelmiyerek mevsimi geçirmek için başka yerlere gidecekleri söyleniyor. İşte Alman matbuatı bunu ileri sürerek Südetlerin bulunduğu bu şehirlere seyyah gelmezse buraların mahvolacağını yazmaktadır.

Südetlerin bulunduğu ve işgal altına alınmış olan mıntakalarda fevkalâde bir vaziyet var diye İspanyadan, cumhuriyetçilerden bir çok gazete muhabiri gelmiş, Çek cephesinde olup bitecek şeyleri İspanyadaki okuyucularına bildirmeğe hazırlanmışlardır.

İşte Alman gazetelerinin devamlı surette ileri sürdüğü neşriyattan çıkan dedikoduların hulâsası budur. Yine Alman gazetelerinin yazdığına göre. Südet Almanların bulunduğu yerlere 150 bin Çek yerleştirilmiştir. Şimdi Südetlerin reisi Henlein Çekoslovak hükûmeti ile herşeyi müzakere ederken yalnız muhtariyet istemekle kalmıyacakmış. Südetlerden alınarak Çeklere verilmiş olan yerlerin de geri alınarak tekrar Almanlara iadesini istiyecekmiş.

Alman hududunda Çek tayyareleri uçtu diye Berlin hükûmet tarafından yapılan protestolara karşı mukabil protestolar oldu. Bu gibi hâdiseler aradaki gerginliğin büsbütün ortadan kalktığını gösteren alâmetler değildir. Bununla

(Devamı 7 inci de)

1,400,000 Frank kazanan

Kumarbaz kumara yemin etti

Milânda, Rolando Rosi, adlı bir fabrikatör geçenlerde, Lido gazinosuna gitmiş, kumar oynamıya başlamış. Üç hafta içinde 1 milyon 400,000 frank kazanmıştır. Son koyu da aldıktan sonra memleketine dönmüş ve bir daha kumar oynamamağa yemin etmiştir.

Canlı Rakamlar

Aşk uğrunda bir İngiliz ayda kaç Frank sarfeder?

İstatistikler, aleydarları çok olmasına rağmen bir türlü rağbetten düşmüyor. Buna da sebeb, bazan tek bir rakamının sahifeler dolusu bir mana ifade etmesidir.

Meselâ, yetmiş yaşında bir adamın müddeti hayatında, beheri 300 sahifelik 4,620 kitabda bulunan kelimeler kadar söz söylediğini istatistiklerden öğreniyoruz.

Bu nasıl hesab edilmiş: Bir adam, günde 2,800 kelime söyler. İsviçre âlimlerine göre bu vasatisidir. Daha fazla söyliyenler, yani gevezeler yok değildir.

Binaenaleyh, 2,800 kelime, vasat boyda bir kitabın 54 sahifesini doldurduğundan senede 3 er yüz sahifelik 66 kitab yapar.

Dahası var: Bu 70 yaşındaki babalık ömrünün 23 senesini yatakta, 6 senesini sofrada geçirmiştir. Gece ve gündüz devam etmek şartile tamam dört ay tıraş olmuştur ve 9,000 frank jilet parası vermiştir. Sabun ve sıcak su masrafı dahil değildir.

Ayni adam, her gün bir banyo almak itiyadında ise 240-250 gün su içinde yaşamış demektir. Bugünleri yirmi dört saatten hesab ediniz.

Gülünç ve feci bir menkıbe: İngiltere Kraliçesi Viktoryanın Dömüazel Donor'lerinden birisi intihar etmiştir. Sebeb?. Pek sade: Şenlik zamanlarındaki hayat. Sabahtan akşama kadar elbise giyinmek, değiştirmek, yüzlerce düğmeleri iliklemek ve çözmek, korsaları, potinleri bağlamak

Zavallı kadın, bunlardan usanmış. Fakat zamanımızda tuvaletlerin sadeleştirildiği, korsa ve bağlı potin giyen hemen hemen kalmadığı için 70 lik bir adamın tuvaletine 2 seneden fazla sarfetmesine imkân yoktur.

Tiryakilere aid rakamlar insanı hayrette bırakacak mahiyettedir. 70 yaşında bir tiryaki, mezara girinciye kadar, ağırlığının 6 misli fazla tütün içer.

İsviçreli âlimler, insanları en ziyade alâkadar eden şeyleri de hesab ediyorlar. Bunların başında «sevda» geliyor. Bu uğurda sarfolunan paraları hesab ediyorlar. Onlara göre, hali vakti yerinde olan bekâr bir İngiliz sevgilisi için ayda 700-800 frank sarfeder. (Çiçek, tiyatro bileti, küçük hediyeler için).

Fransızlar 500-700, Almanlar 400.

Lstenin nihayetinde, servetlerinin çokluğuna nazaran en az sarfeden Amerikalılar gelmektedir.

(Devamı 7 inci sahifemizde)

Avrupaya iktısadî buhran getiren her halde bunlar olsa gerek

HİKÂYE

Bende şaşdım, sen de şaş

Yazan : Rifkı Osman

Bekâr ve gençsiniz. Onu da görmediniz.. Yalnız varlığını annesinden babasından, dayısından velhasıl akrabalarından işitiyorsunuz.. Bu saydığım kimselerle münasebetiniz devam edegeldikçe nihayet sizde garib bir merak uyanıyor. Sonra kendi kendinize düşünüyor ve nihayet şöyle bir sul de sormak mecburiyeti karşısında kalıyorsunuz.

«— Bunlar cidden hürmete lâyık ferdler. Sözleri, sohbetleri dinlenir kimseler.. Eh nisbeten görmüş geçirmiş bir aileye de benziyorlar, acaba şu ara sıra mevzuu bahsolan kızcağızları, nasıl şey.»

***

Şeyda da Günseli ailesini böyle tanımıştı. Günselinin kızı Nükhet de böyle merak etmiş ve ayni sualleri kendi kendine sormuştu. O hayalinden «Nükhet» i bulunmaz Hind kumaşı kabilinden müstesna bir mahlûk tasavvur etmiyordu. Fakat nihayet karşısında temiz bir aile kızı göreceğini zannediyordu. Bekârdı. Gençti; yaşı da evlenmeyi mecbur ettirecek kadar ilerlememişti amma daha uzun zamanda yanlız yaşamak istemeyordu. Haniya şöyle bir münasibini bulsa dünya evine girmeğe karar vermişti.

sokaklar alca karanlığa e!!

Şeyda durgunca yapılı, hoppalık ve şımarıklıktan hoşlanmadığı için hayat arkadaşının da kendi kafasına uygun bir şey olmasını istiyordu. Bütün bir ömrünü beraberce gehçirmeği kararlaştırdığı mahlûkun kendisini anlıyamıyacağı korkusile evlenme işinde ağır davranıyordu Buna rağmen Günseli ailesile tanıştıktan sonra kararını vermişti. Böyle temiz bir ailenin kızı her halde pek güzel olmasa da yaşanabilir bir ferddir diyordu.

Günseli hanımla epey zamandır tanışıyordu. Hatta son iki aydanberi de evlerine girip çıkıyordu. Fakat 3 ay evvel İzmire teyzesinin yanına misafirliğe giden Nükhet dönmemişti amma gelmesi de pek yaklaşmıştı. Nihayet bir hafta sonra...

***

Şeyda hayır cemiyetlerinden birinin menfaati için tertib edilmiş bir gece eğlentisinden nihayet onu, Nükheti, görebilmişti. Fakat o gece uzun zaman konuşamamak vaziyetinde kaldılar. Çünkü Şeydanın yanında birçok arkadaşları, Günseli ailesinin masasının da tanımadığı birçok kimseler vardı. Esasen böyle umumî bir yerde içli dışlı, bahusus ilk defa görüştüğü bir kimse ile konuşmak mümkün olamazdı. Maamafih Nükhet görünüşte Şeydanın pek hoşuna gitmişti. Zarif bir tip.. İnce kıvrak bir vücud, biraz da şairane söylemek icab ederse - sihirli bir çift göz, birer

istifham kadar derin manalar ifade eden kaşlar.. Sevimli bir yüz... Evet, evet, bu Şeydanın aradığı yegâne bir tipti. Amma biraz mütekebbir... Bazı insanlar ilk hislerinde çok kere aldanırlar. Bahusus bu his kadın üzerinde olursa. Hem de bu kadarcık kusur kadı kızında da bulunur. Söz aramızda.. Şeyda Nükhete yavaş yavaş, abayı yakmıya başlamıştı. Onu birkaç kere daha gördükten sonra iş büsbütün değişti. Tamamen kararını vermişti. Nükhetle evlenecekti. Şimdi bütün iş kızın kalbini çekmeğe kalmıştı. Bu da o kadar kolay bir iş değildi, değildi amma artık her fedakârlığı göre almıştı.

İş umulduğundan daha kolay halledildi. Nihayet nişanlandılar..

***

O, akşam Şeyda vazifesinden pek yorgun çıkmıştı.. Ağır ve dalgın yürüyordu. Tam bu sırada bir ses:

— Yahu, bu ne dalgınlık.. Artık bizi de görmemeğe başladın.

— Vay Kâmi sen misin. Vallahi görmedim. Affet canım karde - şim.. Bugün biraz fazla yoruldum da ondan olacak..

— Nereye böyle.. Tabiî devlet - haneye.. Hem artık nişanlandın da bizlere uyamazsın.. Sabah vazifeye akşam eve..

Kâmi Şeydanın çok samimî bir arkadaşı idi. Küçük yaştanberi beraber büyümüş, beraber okumuşlardı. Yalnız meslekleri onları birbirinden biraz uzaklaştırmıştı. amma, yine ekseri günler beraber geçiyordu. Kâmi bir gazetenin foto muhabiri idi.

— Şeyda, soğru söyle, eve mi gidiyorsun?

— Bunda şaşılacak ne var, Kâmi

yet tabiî değil mi?

— Bırak Allah aşkına.. Haydi yürü biraz dolaşalım. Evlenmeden evvel gezmekten biraz daha hevesini al. Sonra bugünleri hatırarsın..

— Peki amma nereye gideceğiz.

— Hele Köprüye doğru gidelim. O zaman kararlaştırırız. İki arkadaş kolkola girmiş yürüyorlardı. Tünele binerek Beyoğluna çıktılar. Biraz yorgunluk çıkarmak ve biraz da kafaları şenlendirmek maksadile bir birahaneye girdiler. Karşılıklı hem konuşuyor hem de çakıştırıyorlardı. Aradan daha bir saat geçmemişti ki birahanenin yukarıki salonundan çıngırak gibi bir kadın kahkahası geldi. Bu ses yabancı değildi. Şeyda bunu pek yakından tanıyordu. Derhal fırladı. Merdivenleri bir solukta tırmandı. Daha kapıdan içeri girmemişti ki karşı masada bir kadın kollarını bir erkeğin omzuna atmış, başını göğsüne bırakmış yılışık, yılışık gülüyordu. Şeyda sarardı. Daha bir adım bile atacak hali kalmamıştı. Döndü. Her taraf dönüyor, her şey dönüyordu. Kendi de bir sarharrire takılmış fırıldak gibi dönüyordu. Biraz sonra güç hal ile kendini toparladı. Ve derhal aşağı indi.

— Ne oldun Şeyda, neye döndün birdenbire kalktın.. Hem neye bu kadar sarardın..

— Birşey yok Kâmi yalnız sözden bir tek ricam var. Fotoğraf makinesi yanında mı?

— Evet.. Fakat şimdi ne lüzumu var.

— Uzun etme yahu.. Ricamı dinle.. Yukarı çık. Salon kâfi derecede aydınlık.. Kapının karşısına gelen masada bir kadınla bir erkek oturuyorlar. İkisi de birbirleri gibi. Çaktırmadan bir resimlerini al. Rica ediyorum. Beni kurtarmak istiyorsan bunu yap.

— Peki amma bundan sana ne..

— Rica ediyorum, vakit geçirme. Haydi.

Kâmi derhal fırladı. Bir de şu görsün.. Yukarıdaki, tarif edilen masadaki kız Şeydanın nişanlısı idi. İşin vahametini o zaman anladı.

Devamı 7 inci sahifemizde

• •

Yarın
Bir Argo hikâyesi
Racon kesiyor
Yazan:
Nusret Safa Coşkun

IZTIRAB ÇOCUĞU

Edebi Roman
No. 7

Yazan :
Etem İzzet BENİCE

ciğerleri şişer, Nefesi derinleşir. İster ki, göğsüne bir bıçak vursun da içini bütün hızile dışarıya döksün ve rahatlaşsın!.

Bu saniyelerinde büyük, derin, fasılalı nefesler almaz ve kinini dişlerinin arasında gıcırdata gıcırdata ezmezse yaşıyamaz; tıkanacağından korkar. Kim der ki, gündüzleri bülbül kesilen, şen, şakrak, etrafını güldüren ve kendini herkese sevdiren bu insan; geceleri böyle ıztırabın kanadı üzerinde arzın fevkına yükselip sendeliyen ve iç döken bir adamdır.

Bu derd: Damarlarda saklıdır, kalbe akan, kanı, zehirleyen sinsi, sinik bir hüviyetdir ve o gülen, sevilen, her gün mizah muharrirlerine, karikatüristlere mevzu olan sarışın, toparlak yüzlü, yassı burunlu, bodur, semiz ve şuh vücudlü mahlûk sanki böyle bir «sairifilmenam» dır. Eğer, uzun ve nihayetsiz mihnetlere gebe kalan bu gecelerde ya anasının sürüklenen cansız cesedi gözlerinin önünde, yahud başı üzerine düşüp burnundan kan fışkırıncıya kadar okuyabileceği bir kitab elinde olmasa muhakkak ki, çıldırır! Zaten, yeryüzünde sevdiği üç şey var: Anası, kitabları, mesleki.

Fakat, bu gece de anası ne kadar ağırlaştı. Daha kapıdan içeriye adımını atar atmaz, hizmetçi:

— Büyük hanım yine çok hasta!..

Dedi. Birdenbire kalbinin daraldığını hissetti. Zaten, evine geldiği zaman bir mezara girdiğinin farkındadır. Bu mezarda ya mustarib kalbinin zehrini yutkuna yutkuna bir gün tamamile eriyip kendi başını yiyecek, yahud da anası ölecek! Bari bu akıbet her gece her gece yüzüne çarpılmasına ve gözünde büyültülmese...

Hemen yukarıya çıktı, annesinin yanına koştu.

— Anne...

— .....

— Anne...

— .....

Anne, yatağın içine bağdaş kurmuş çırpınıyor. Konuşan: gözlrindeki kasvettir. Nefes darlığı, ağrı, sızı ve tutkunluk çok! Alnından ter boşanmaz, vücudü su içinde kalmazsa çarpıntının zoru güç geçecek. Bir buhran daha öldürebilir! Dikkat!..

Ah, bu meraretengiz dakikalar... Daima ikisini de bitirir. Ana, hafakanlara boğula boğula takatten düşer, oğul boğazında soluğu tıkayıp patlıyan meşakkat damarının zehirli kanının ciğerlerine sızdığını ve bütün vücudüne yayıldığını hisseder. Ne olur, bu zehir çanağı boğazında düğümlenip patlayacağına dışarıya taşsa da göğsünü ezen ıztırab kundağını meydana vursa?.. O zaman: Kurtulacak. Mihnet çekmekten, dişlerini gıcırdata gıcırdata sinirlerini kasmaktan, damarlarının zehirlenmesinden ve beynini yakan hummadan kurtulacak!...

***

— Oğlum ov, arkamı ov, kalbimin üzerini ov!..

— .....

Oh...

— Gçiyor değil mi anne?.

— .....

— Biraz iyilştin...

— .....

Ve üstüste dağınık muhavereler:

— Lokman ruhu koklatayım mı?.

— Oğlum ov, böğrümü ov!..

— Peki annecğim!..

— .....

— Yavrum... Ömrün nur olsun...

— Damlanı aldın mı anne?..

— .....

— Bunların hepsi geçecek.. daha birkaç gün..

— .....

Çok geceler olduğu gibi; teselli, ümid, tevekkül.

***

Şimdi odasında. Buhran geçti ve anne uyuyabildi. Artık inilti yok, ses yok, rüzgâr yok, haşyet yok. her şey susuyor. Bu mutlak sükût ta korkunç! Odayı aydınlatan petrol lâmbasının solgun, titrek ışığı da olmasa büsbütün bunalacak! Nedir bu mihnet, Ne bu ıztırab ve meşakkat?.. Bir canı sürüklemek için değer mi?.. Ne gündüzünde rahat var, ne gecesinde ferahlık! Böyle hayat yerin dibine batsın!..

Koltuğuna iyice gömüldü, bacaklarını lâkayd önündeki masanın üzerine uzattı. Başını dinliyor. Bugün çok yoruldu. Neler olmadı, neler?... Sahneler birer birer gözünün önünden geçiyor. En başta: Nimet te kendisine nereden geldi çattı?.. Zengin muhteşm, atlı, arabalı, genç ve şehvanî bir kadın! Hem ne zenginlik, ne ihtişam, ne at araba, ne ihtiras tesdudak, ne kalça, ne de biçim var?.. İri yarı, kadana yapılı bir vücud. Ona gör tostoparlak, kat kat gerdan toplayan bir yüz; çiçek bozuğu bir çehre, büyük bir ağız. Endamdan zerre kadar nasibi yok. Omuzlarından topuklara kadar aşağılı yukarılı bir!..

Genç çocuk, kendinden bir iki yaş da büyük bu kadını, hoyrat kadını, çirkin kadını, yüz kiloluk

Yetmişlik Mahkûm!

Haftada 700 ingiliz lirası kazanan avukat 7 sene ağır hapse mahkûm oldu.

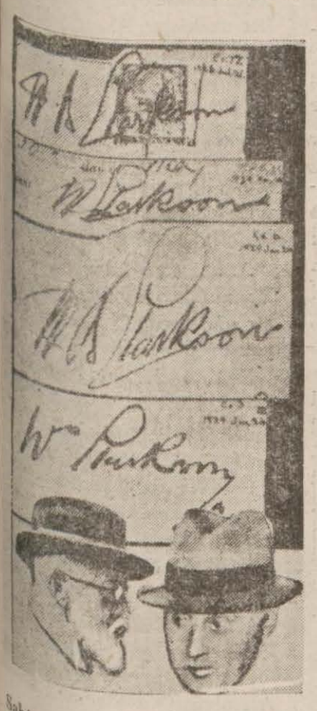

Sahte imzalar. Ve yetmiş döt yaşında mahkûm ve mahkûm avukat

Yetmiş dörtlük ihtiyar Habs beş sene ağır hapse mahkûm edilmişti. Onun da mahkûmiyeti tasdik olmuştur. Habs hastadır. Onun için hapishanenin hastahanesinde yatmaktadır.

Evvelâ okunan kararın temyiz edilerek kendisinin lehinde bir neticeye çıkacağını ümid ederek nikâh bulunuyordu. Kendisi iyi bir avukat olduğu için Londranın diğer usta avukatlarile de başbaşa vererek müdafaasını ona göre yapmıştı. Lâkin yeniden yapılan tedkikat neticesinde sahtekârlık suçumile yukarıda söylendiği gibi mahkûm edilmiş, bu iki kurnaz adamın hakkında verilen ilk kararı tasdik ile neticelenmiştir.

Okonal, şimdiye kadar en meşhur cinayet davalarını üzerine almış, Londra mahkemesinde bir hakim katilleri müdafaa etmişti. Şimdi kendisinin sevkedildiği hapishanede evvelce mahkemede müdafaa etmiş olduğu muhtelif hayli de mahkûm vardır.

Okonal, bir zamanlar haftada tam 700 İngiliz lirası kazandığı olurmuş. Her avukata nasib olmuyan bir kazanç. Fakat kendisi para sarfetmeyi de çok severdi. Sonra borçlanmış, parasız kalmış, nihayet 929 da bu sahtekârlığa girişmiştir. Aradan şu kadar sene geçtikten sonra iş meydana çıkmıştır. Hobs, tahkikata göre bu işte mühim bir rol oynamış, kurnaz bir ihtiyardır. Hobs, bundan çok evvel de Hindistan mihracelerinden Kişmir mihracesi meşhur zengin Hari Sing'den tam 190 bin İngiliz lirası koparmak için işi sahtekârlığa döktüğünden dolayı mahkûm edilmişti. Hobs, para ikraz eder, faiz alırdı. Onun için zengin bir adam diye tanınmıştı. Bir zamanlar hapse girmiş, çıkmış, fakat parasına bir şey olmamıştı. Onun için zengin bir adam sıfatile yaşıyordu. Güzel bir köşkü, otomobili, şoförü vardı. Pek çok da hisse senedlerine malikti. Lâkin şimdi ihtiyar Hobs, hapishanenin hastahanesinde yatmaktadır. Hakkında verilmiş olan şu son kararın nakzedilecegini beklerken bunun bilâkis tasdik edilmiş olması kendisini çok üzmüştür.

Klarksa'nun imzaları büyültülerek tedkik edilmiş, bunların hakikaten ustalıkla taklid edildiği görülmüştür.

Londranın pek tanınmış bir avukatı ile onun arkadaşı hakkındaki mahkûmiyet kararı İngiliz gazetelerinde bugünlerde en mühim mevzuu oluyor.

Londra gazetelerinin yazdığına göre bundan iki üç ay evvea sahtekârlıkla mahkûm edilmiş olan iki kişinin aleyhlerindeki kararı temyiz etmeleri üzerine cereyanı muhakeme neticesinde bunların teşebbüsü akim kalmış, mahkûmiyetleri tasdik edilmiştir.

Okonol ismindeki avukat Londra cinayet mahkemesinde şimdiye kadar pek çok mücrimleri müdafaa etmiş, şöhret kazanmış, kuvvetli bir avukattır. Okonol, birlikte mahkûm olan arkadaşı Hobs'dan çok gençtir. Çünkü Hobs yetmiş dört yaşında, artık genç denmiyecek bir adamdır ve bu yaşta büyük bir cezaya çarpılmış bir ihtiyar demektir.

Birkaç aydanberi bunların muhakemesi sürmüş, mahkûm olmuşlar, kararı temyiz etmişler ve nihayet talebleri reddedilmiştir. Ortada ölen bir adamın bir vasiyeti vardır. Okonol avukattır, bu vasiyeti vekil olmak hasebile ele geçirmiştir. Hobs da avukatın kâtibidir. Kâtib ile avukatın meydana koydukları vasiyet şüpheyi uyandırmış, nihayet tedkikat ve tahkikat ortaya büyük bir sahtekârlık çıkarmıştır. Bunların el yazısı ile yazılı olan vasiyet kâğıdının üzerindeki yazıyı kimyevî maddelerle büsbütün ortadan kaldırmışlar, yalnız imzayı bırakmışlardı. Ondan sonra da istediklerini makine ile kâğıda yazmışlardır. Öyle ki ölmüş olan adam, hakikî imzasile böyle bir vasiyet bırakmış oluyordu.

Bu sefer yeniden tedkikat yapılmış ve ültra viyole şuaı ile kâğıdın göze görünmiyen eski yazısı meydana çıkarılmıştır. Ölen adam Klârkson ismindedir. Bu adamın birkaç türlü attığı imzaları vardı. Avukat ile kâtibi onun bütün bu imzalarını da tedkik etmişler, sonra taklide muvaffak olmuşlar, o suretle de kâğıtlar yazarak imzalamışlardır.

Okonol, bundan dört ay evvel yedi sene hapse mahkûm olmuştu. Bunu temyiz etmiş, fakat karar tasdik edilmiştir.

Keşmir mihracesi

450 İngiliz seyyahı geliyor

Ayın 18 inci günü limanımıza gelecek olan Starfost bandralı İngiliz vapurile 450 İngiliz seyyahı gelecektir. Diğer taraftan dün limanımıza gelmesi beklenen Helles vapuru seyyahlarının muvasaleti teahhur etmiştir.

Yoksul çocuklara yardım toplantısı

İstanbul yoksul çocuklara yardım birliğinin senelik kongresi 11 Haziran cumartesi günü saat 14 de Eminönü Halkevinde toplanacaktır.

Ketti Gallian

Sehhar yıldız Ketti Gallian yeni bir filim çevirdi.

Birçok sahneleri çölde çevrilen bu filmin «Şeyh Ahmed» ve «Allahın bahçeleri» filimlerinden daha güzel olduğu söylenmektedir.

«La piste du Sud» ismindeki bu filimde şimdiye kadar hiçbir firmanın yapmadığı fedakârlıklar yapılmıştır. Ön plâna alınan figüran kadrosu birçok filimlerde birinci ve ikinci derecede rol almış artistlerden müteşekkildir.

«Tobis Film» bu eseri ile bir çok iddialarda bulunmak fırsatını kazanırken Ketti Gallian da kadın yıldızların birinci sınıfına dahil olan meslekdaşlarını gölgede bırakmaktadırlar.

Define!

"Bu duvarda yüz bin altın var,,

Rüyada çuval çuval altın gören adam nihayet define buldu

Pariste, Belediyeye aid harab bir ev yıkılırken duvarlarından, 15 inci Lüi'nin İmrahoru tarafından saklanılan altınların meydana çıktığını yazmıştık.

Bu ilk görülen bir şey değildir. Birçok defalar, birçok yerlerde gizli defineler meydana çıkarılmıştır. Bunlardan bazılarını aşağıya yazıyoruz:

DİJON'DA BİR ALTIN DOLABI

1861 de, Dijon'da, Şövalye Lüi Antuan dö Berbis adlı birisi öldü. Vasiyetnamesinde parasını, eşyasını, evini karısına bıraktığını yazıyordu.

Kadın, 1882 de evini, doktor Şarui'ye sattı.

Doktor, evde mühim tadilât yapmak istedi. Duvarlarını yıktırdı. Sıra büyük salona geldi. Duvardaki tahta oymaların sökülmesine başlandı. Fakat, ilk keser darbesinde, tahta levhalardan birisi yavaş yavaş dönerek açıldı. Duvarın içinden bir dolap meydana çıktı. Ameleler şaşırdılar. Hemen doktora haber verdiler. Dolabın iç tarafında ağızları kırmızı balmumu ile mühürlenmiş birçok kıl torbalar vardı. Torbalardan birinin ağzında kırmızı kurdelâ ile bağlı bir parşömen buldular. Üzerinde: «Bu altınlar, bu elmaslar bana aiddir. - L. M. 1810.» yazılı idi.

Torbalarda 18 inci yüz yıla aid 308,000 Lüi altını, elmaslı ve zümrütlü mücevherat, altın ve gümüş halliyat vardı. O devirde bunlara 800,000 milyon frank kıymet konulmuştu. Bugünkü para ile 7 milyondan fazla...

Hükûmet işe elkoydu. Az sonra bu hazinenin, Şövalyenin 1816 da vefat eden büyük babası Lüi Müniye'ye aid olduğu anlaşıldı.

Doktor, mahkemeye müracaat etti. Definenin yarısının kendisine verilmesini istedi. Fakat mahkeme, bunun tamamile Lüi Müniye'nin veresesine aid olduğunu söyleyerek talebini reddetti.

MOSKOVA PRENSİNİN HEYKELİ

Moskova prensesi; babası banger Jak Lafit'ten miras kalan konağı, Lafayet sokağı açıldığı sırada yıktırmak mecburiyetinde kalmıştı.

Yıkıcılardan Şult, duvara gömülü gayet kıymetli mermerden bir heykel buldu. Bu heykel, Madam Pompadorun kolleksiyonuna aiddi.

Amele, prensesten, heykelin kıymetinin yarısı nisbetinde bir pay istedi. İş mahkemeye düştü. Mahkeme: «Heykel, prensese aiddir..» kararını verdi. Temyiz de tasdik etti. Amele de hava aldı.

BAHÇEDE ÇIKAN MOZAİK

Geçenlerde, Lil'de, bir bahçe kazılırken av manzarasını havi büyük bir mozaik levha meydana çıkmıştır. Levhanın bir köşesinde: «Sinsius Feliks, Titus, Puzol şehri ahalisinden...» yazılı idi.

Levhayı tedkik eden eski eserler mütehassısları 2 nci yüz yıla aid kıymetli bir eser olduğunu söylediler.

Bahçenin sahibi öldü. Veresesi levhayı 23,500 altın franga sattı.

1919 da, Parisin maruf avukatlarında nbirinin anası Tunusta harab bir Arab evi satın aldı. Ve tamire başladı. Temellerin takviyesi esnasında amelelerden biri,

(Devamı yedinci sahifemizde)

Şehrimizde 1 Yılda 30 milyon raptiye yapıldı

Gerek şehrimizde ve gereg memleketimizde «raptiye» sarfiyatı seneden seneye artmaktadır.

Şehrimizde «raptiye» imal eden evvelce küçük bir imalâthane mevcud iken sarfiyatın artması üzerine bu imalâthane de işi büyütmüş ve bir fabrika halini almıştır.

Bu fabrika Ticaret Odasına müracaat ederek (30) milyon raptiye imal ederek stok bulundurduğunu, binaenaleyh hariçten raptiye idhal olunmamasını istemiştir.

HOLİVUDDA Sekiz Ay

YAZAN: DANYEL DARYÖ

— 4 —

Amerikalılar, yeni simaları seviyor. İşte bunun içindir ki dünkü figüranları bugünün dünya yıldızı yapıyor.

●

Yıldızlar, evlerinde perdedekinden daha güzeldir.

●

Burada herkes artisttir. Ve yahud kendini öyle sanır, teselli bulur.

Evimi pek çok seviyorum Bahçesi de güzel. Etrafı palmiyelerle çevrilmiş yüzme havuzuna bayılıyorum. Saatlerce içinden çıkmamak istiyorum. Hele o güneş banyosu o kadar hoşuma gidiyor ki... Başka başka milliyetlere mensub üç hizmetçimiz var: Ahçımız İsveçli, şoförüm Finlandiyalı, oda hizmetçisi de Floridalı bir zenci...

Bunların hiçbiri fransızca bilmiyor. Fakat ben oldukça ingilizce konuşuyorum. Anlaşmakta güçlük çekmiyoruz.

Hanri meramını işaretle anlatmaktan başka çare bulamıyor.

Yıldızlar, evlerinde daha güzel.

Sokağa pek çok çıkıyoruz: Might kulübe, partilere gidiyoruz. Her gün bir parti var. burada dostlar arasındaki toplantılara parti ismini vermişler: Ernest Lürbiş partisi, Eduar Robenson partisi, Rojees partisi, ilâh... Bizim kabul günleri burada ismini değiştirmiş...

Partilerden kurtulduğumuz zamanlar sinemaya devam ediyoruz. Bütün filimleri seyrediyoruz.

A filimleri, bir milyon ve daya ziyadeye mal olan filimler; B filimleri 300 bin 400 bin dolarlık filimler. Bu sonuncular yalnız Amerikada, Amerikalılara gösterilir. Yabancı memleketlere nadiren gönderilir.

Bu filimleri seyrettikten sonra Amerikan sinemacılığının azameti hakkında bir fikir edinebilinir. O kadar çok aktör, aktris var ki... sinema âmili bunlardan hangisini intihab edeceğini, hangisine rol vereceğini şaşırır.

Biribirinden güzel elli komedi artisti mevcud. Biribirinden güzel elli sevdalı rolü yapacak delikanlı var. Hepsi de san'atında mahir. Fakat, ayni zamanda hepsi de işsiz veya iş bekliyor.

Büyük yıldızların hemen hepsini gördüm. Bunların, sinema perdesinde güzel göründüklerini, evlerinde büsbütün başka, adeta çirkin denilecek bir halde olduklarını söylemişlerdi.

Hata! Büyük hata!... Hepsi nazik, sevimli ve sinema perdesindekinden daha güzel...

Yine düşünceye başladım: Buraya niçin geldim? Beni buraya niçin getirdiler?...

●

AMERİKALILAR YENİ SİMALARI SEVİYORLAR

Evet, bu suali hâlâ kendi kendime tekrarlıyorum. Amerikalıların meharetini, Amerikalıların güzelliklerini hakkile anlıyabilmek için mutlaka, Kaliforniyanın göbeğindeki sinema payıtahtına gitmek lâzımdır. Katerin Hepbrün'ler, İren Düna'lar, Beti Devis'ler, Barbara İstanvik'ler Dean Durbin'ler ve bütün yıldızlar güzeldir, sevimlidir.

Bunlardan hangisinin daha güzel olduğunu tayin etmek biraz güçtür. Birisi gayet zarif, öteki gayet zeki, üçüncüsünün pembe beyaz bir teni var, dördüncüsü kraliçe tavırlı, bir başkası ilkbahar gibi ter ve taze, berikinin o kadar güzel gözleri, tatlı bir sesi var ki...

Yalnız Amerikalılar yeni simaları seviyor. Sinema şirketleri de halkı okşıyacak çareler arıyorlar...

Burada herkes artisttir ve yahud kendini öyle sanır.

Bu, tıpkı sari bir hastalığa benziyor. Herkes buna müptelâ..

Sayısız aktör ve iktiris var. Olmıyanlar da olmak ümidinde...

Şayanı hayret misaller pek çok: Daha dün figüranlık yapan birisi, ertesi gün dünya yıldızı oluyor. Dün manikürlük yapan bir kız, bugün meşhur yıldızlardan biri olmuş...

Erkekler, mağaza camekânlarına bakıyorlar, poz alıyorlar. Hepsi, kendilerini Klark Gabl, Vilyam Povel, Rober Teylor'la hem ayar görüyorlar.

Yaşanmıyor. Hergün bir rol oynanıyor.

Talebeler, mektebden azad olunca çehrelerine Con Gravfor, Ginger, Marlen usulü mikyaj yapıyorlar. Hepsinin yürüyüşleri de, tavırları da yıldızlarınkine benziyor.

Herkes, herşey sinema için yaşıyor. Holivud korkunç bir memleket. Genç, dinç ve ümid ile gelenler az sonra ümidsiz, bitkın bir halde dönmek mecburiyetinde kalıyor.

(Devamı 6 ıncı sahifede)

KADIN

Her ev için faydalı bilgiler

AYAKLARIN KORUNMASI

Ayaklar fazla ifrazat yaptıklarından bunların sık sık yıkanmaları lazımdır.

Ayakların yıkanması, kanın iyice deveran etmesini temin eder ve bu suretle nezleye ve nvraljilerin başlıca sebebi olan ayakların üşümesine mâni olur.

FENA KOKAN AYAKLARIN TERLEMELERİNE MÂNİ OLMAK

% 1 formol mahlûlü kullanmalıdır. Bu mahlûlü sürüp kuruttuktan sonra ayakları talk ile pudralamalıdır.

MAUN BOYANIN HAZIRLANMASI

Yukarıda yazdığımız ceviz boyası içine su içinde eriyen kırmızı analin boya koymalı, koyu maun rengi yapmak istenirse ceviz boyası daha fazla konmalıdır. Boyayı çok muntazam sürmelidir. Tahtaya boya sürdükten sonra iki üç saat bırakmalı, kuruduktan sonra cilâ yapmalıdır. Evvelâ iki sıfır kullanılmış zımpara kâğıdı ile oğulur. Bu bulunmadığı takdirde zımpara kâğıdı birbirine sürmelidir. Tahtanın her tarafı müsavi yapılmalı, fazla oğulmamalıdır. Parlak cilâ yapmak istiyorsak o zaman ince cilâ yapmalı.

1 litre ispirtoya 120-125 gram gomlak koyarak eritmelidir. İspirto 92 derece olmalıdır.

PARKELERİN TEMİZLENMESİ

Parkeler kirlendiği zaman mahsus tellerle parkelerin istikametince muntazam bir şekilde fırçalamalı. Fazla kirli olmadığı zaman zımpara kâğıdı ile de yapılır. Kâğıdın arasına mantaz koymalı, onunla oğmalıdır. Bu suretle eller bozulmaz, sonra parkelerin bu nevi tahtalar için saplı kıl süpürgeler kullanılır. Şu esaslara dikkat edilerek süpürülür:

1— Parkelerin istikametince süpürmeli.

2— Süpürgeyi hızla çarpmamalıdır.

3— Köşeler için süprge veya kuştüyü kullanmalıdır.

Sonra Arab sabunu ile hazırlanmış ılık su ile bir iki defa silmelidir. Ve tekrar ıslanmamasına fevkalâde dikkat etmelidir.

(Devamı 7 inci sayfada)

HOLİVUDDA Sekiz Ay

YAZAN: DANYEL DARYÖ

(5 inci sahifemizden devam)

HOLİVUD DURMADAN ÇALIŞIYOR

Sabır etmekten başka çarem yok. Zamanlarımın çoğunu gazeteleri, gazetelerde Holivuda a - ld hikâyeleri okumakla geçiri - yorum.

Bu çok meraklı ve eğlenceli bir şey.. Holivud zevk ve eğlence diyarı. Holivud, cehennemden farksız.

Bunların ikisi de yanlış. Doğ - rusu şu:

Holivud, durmadan ve dinlen - meden çalışılan, çalışılması lâ - zım gelen bir yer. Herkes kendini göstermek, dikkat nazarı çekmek, muvaffak olmak için çalışmak mecburiyetinde.

Ben, henüz çalışmıyorum. Fa-kat, diğerlerini görüyorum. Bi - liyorum ki Annabella her sabah saat 5 buçukta kalkıyor, akşamın 8 ine kadar çalışıyor.

Biliyorum ki Fernan Gravey de, bütün yıldızlar da ayni suretle çalışıyorlar.

Holivud'da yalnız cumartesi günleri dinlenirler...

«TH» LERLE MÜCADELEM

Bir akşam, Hanri Dükuan stüd-yodan sevinçle geldi. Nihayet, senaryoyu almıya muvaffak oi - duğunu söyledi. Bu beşinci senar-yo idi. Fakat ismi aynen muhafa-za edilmişti. Buna mecburiyet vardı. Çünkü sekiz aydanberi reklâm edilmişti.

Senaryonun mevzuunu bile Hanri, bunu bana anlattı. Pek fevkalâde bir şey değil. Her za-man, her yerde vuku bulabilecek bir macera

Genç bir Fransız Nevyorka ge-liyor. Gazinolardan birinde dan-söz olarak çalışıyor. Günün bi - rinde gazino iflâs ediyor, kapıla-rını kapatıyor.

Zavallı kızcağız, işsiz kalıyor, Koca şehirde yalnız, kimsesiz ne yapacağını bilemiyor.

Orta yaşlı bir Amerikalıya te-sadüf ediyor. Bu adam, kendisine yardımda bulunacağını vadedi - yor.

Fakat, size «Coqueluche de Pa-ris» filmini anlatacak değilim. Bu-nu hep bilirsiniz...

Hulâsa, ben de, Hanri de mem-nunuz. Hem de pek çok..

Köşkün bütün lâmbalarını yak-tık, şenlik yapıyoruz. Ben, sevinç-ten şarkı söylüyor, sıçrıyor, oynu-yorum..

Ertesi gün, roblarımın maketi-ni getirdiler. Bakıyorum, bazıla-rını beğeniyorum. Bazılarının ba-zı yerlerini değiştirmelerini söy-lüyorum. Beni prova zahmetin - den kurtarmak için tıpkı bana benziyen bir manken yaptırdılar. Provaları onun üzerinde yapa - caklar.

Bir gece, ertesi gün filmin çev-rilmesine başlanacağını haber verdiler. Ve elime on sayfalık bir defter sıkıştırdılar. Bilhassa be - nim için yazılmış.. Münderecatını bir iki saatte ezberlemek mec - burî..

Hanri kızdı. Otomobiline atla-dı, stüdyoya gitti. Bir gün olsun tehirini istedi.

Muvaffak olamadı. Çünkü mu-kavelede benim, Holivuda geldi-ğim zaman İngilizce konuşmam şart konulmuş...

Şu halde yapılacak bir şey yok. İtiraz faydasız. Yarın saat 10 a kadar ezberlemek lâzım...

Çalışmıya başladım. Fakat şu «th» ler yok mu?.. O kadar sinirime dokunuyordu ki... Birçok zah-metten sonra rolümü, harfiyen ezberlemiye ve th leri bir Ameri-kalı gibi telâffuz etmye muvaffak oldum.

Ertesi günü, film çevrilmiye başlandı. Universal direktörleri, bir perdenin arkasından dikkatle beni dinliyorlardı.

Hiç kekelemeden rolümü yap - tım. Hepsi hayrette kalmışlardı. Beni nasıl tebrik edeceklerini bil-miyorlardı. İlk mücadeleyi ka - zanmıştım.

— Arkası yarın —

Yine bir kadın yüzünden

Birinci sayfadan devam

vetile kaçırmışsa da karısından ayrılmak istemiyen Rifat Mah - muddan zorla geri almış hatta bu arada çıkan münazaada da sol kaşının kenarından bir bıçak ya-rası almıştır. Nihayet dün gece 11 de kapının çalındığını duyan Rifat kapıyı açtığı zaman sarhoş bir halde, elinde bir bıçak Mah-mudla karşılaşıyor. Mahmud hiç tereddüd etmeden Rifata saldı - rıyor.. Lâkin İlk şaşkınlık devre-sini geçirip de Rifatın kaçmıya başladığını gören kana susamış haydud bu sefer içeride yatan Haticeye hücum ediyor. Hatice de kaçmak istiyorsa da ilk bıçak darbesini sokak kapısında yedik-ten sonra yere yıkılan zavallı ka-dın sürüne sürüne Mecitbey ahır-larının avlusuna kadar gelebili - yor. Hızını alamıyan Mahmud orada da yaralı yerde yatan ka - dının üstüne çullanarak bıçağı sokup çıkarmıya başlıyor. İki ta-ne memesinin altından, 4 tane ba-cağından, iki tane pazılarının al-tından olmak üzere sekiz yara a. lan Hatice hemen orada son ne-fesini veriyor. Bu sırada koca - sına:

— Rifat!. Kaçma...

Demiştir. Zaten bu iki kelime - den başka birşey söyliyemiyerek o anda ölmüştür.

KOCASI NE DİYOR

— Hatice ile 9 sene evvel ev - lendik. Gayet rahat yaşıyorduk. Fakat Mahmud aramıza bir di - ken gibi girdi Bir defasında ka-rımı zorla kaçırdı. Haticenin na-musundan hiç şüphem yoktur.. Ölürken hakkımı helâl edemedi-ğime yanıyorum..

KATİL HENÜZ TUTULMADI

Vak'adan sonra kaçan katil he-nüz tutulamamıştır. Zabıta iz üze-rindedir.

İrandan Mısıra Bir hey'et Gidiyor

Hey'et Prensesin Desti izdivacını Taleb edecek

Bağdad 7 (A.A.)— İran Veliah-dı namına Prenses Feyziye'nin desti izdivacını taleb etmek için Başvekilin riyasetinde Kahire'ye giden heyet Bağdada vâsıl olmuş-tur.

Uzak Şarkda

(Birinci sahifeden devam)

çocuğu imha eylemesi her tarafta çok fena tesirler bırakmaktadır.

Bilhassa dün Kanton ve Hankeu şehirlerinin şiddetli bir bombar - dımana maruz bırakılması ve Kan tonda bin beş yüzü mütecaviz kim senin ölmesini, binlerce kişinin yaralanmasını ve Hankeuda bin kişinin ölümünü ve 1200 kişinin yaralanmasını intac eden hâdise derin bir nefret ve asabiyet uyan-dırmıştır.

Diğer taraftan yeni Japon Ha-riciye Nazırının Çine yardım ya-pılmamasını ihtar eylemesi de ye-ni kabinenin Çinde daha şiddetli hareketlere başvurmaya karar verdiğine bir delil sayılmaktadır.

Fransızlar ne diyor?

Paris 7 (A.A.) — Kantondaki Fransız hastanesinin bombardı - manı hakkında Jurnal gazetesi, şöyle yazmaktadır:

«Hiç bir yanlışlık neticesinde vukubulmadığı muhakkak olan bu tecavüz, kabul edilemez. Hastane göze çarpacak bir şekilde Fransız renklerile örtülmüştür. Ve şehir binalarının tamamile haricinde ge niş bir sahayı işgal eylemektedir. Tokyodaki Fransız sefiri hukuku düvel kaidelerile en iptidaî insanî prensiplere muhalif olan bu ta - arruzun Fransada husule getirdi-ği infiali Japon hükûmetine bil - dirmek için emir almıştır.»

İkisi de sekiz Yaşında olan İki kıza tecavüz edildi

Dün Haseki Nisa hastanesine giden Hacerin yanında bulunan kızı 8 yaşlnda Saniyenin hastane koridorunda yalnız kaldığı bir sıralarda Memduh isminde 18 ya-şında bir genç, küçük kızı kova-lamağa başlamıştır. Maksadının bir tecavüz olmasından kat'iyetle şüphe edilen mütecaviz genç ya-kalanarak cürmü meşhud mah-kemesine verilmiştir. Buna mü - masil bir hâdise de Fatihde cere-yan etmiştir.

Evvelki gün, Fatihde Çinili ha-nının civarında bir dükkânı bu-lunan Abdülkerim isminde ve 75 yaşında bir ihtiyar da 8 yaşında bir kıza tecavüz etmiştir.

Abdülkerim, mahkemeye tes - lim olunmuş ve muhakemesine başlanılmıştır.

Fransayı bir harbe mi sürüklemek istiyorlar

(Birinci sahifeden devam)

Valansiya: 6 . — a. a.—

Sabahleyin Frankistlerin beş tayyaresi, alikant'ı bombarduman etmiştir. Limanda bulunan bir İngiliz ticaret gemisine bomba isabet etmiş. ve gemi ateş almıştır. Gemi mürettabatından üç kişi ölmüştür.

Şehrin merkezinde bulunan bi-nalar harab olmuştur. Ahali derhal sokaklara iltica etmiştir. Dokuzu kadın ve biri çocuk olmak üzere 17 ölü ve 21 yaralı kaldırılmıştır.

Vaşington 7 (A.A.)— Hull, Wel-les ve Hariciye Nezareti Avrupa işleri şefi Moffat, İspanyada ya - pılan hava bombardımanları hak-kında tahkikatta bulunmak üzere bitaraf eksperlerden mürekkeb bir komisyon teşkiline dair İngiltere tarafından yapılan teklifi tetkik etmişler ve bu hususta Londradan tafsilât almağa karar vermişlerdir.

Hull, matbuata beyanatta bu-lunarak, İspanyada yapılan bom - bardımanlar hakkında tahkikatta bulunmak üzere bitaraf bir komis-yonun teşkiline iştirak etmesi için İngiltere hükûmeti tarafından kendisine şifahî bir teklif yapıldı-ğını, fakat bu hususta henüz hiç-bir karar vermediğini söylemiştir.

Diplomatik mahfellerde söylen-diğine göre, İngilizler, İsveç, Nor-veç, İngiltere ve Amerika hükû - metleri tarafından tayin edilecek eksperlerden mürekkeb bir ko - misyon teşkilini teklif etmekte - dirler. Bu eksperler, Frankist ve Cumhuriyetçi İspanya topraklarında tahkikatta bulunarak bom-bardımanlarla askeri hedefleri mi tahrib etmek, yoksa sivil halkın kuvvei maneviyesini mi kırmak gayesinin güdüldüğünü tesbit e-deceklerdir. Vaşingtonda hasıl o - lan ilk intibaa göre, bu komisyona iştirak etmekle Amerika mes'uli-yet altına girecekse, hükûmet va-ki teklifi kabul etmiyecektir. Çün-kü Amerika Avrupa işlerine ka-rışmamak hususundaki an'anevî siyasetine sadık kalmak istemek-tedir.

Hendaye 7 (A.A.)— 24 saatten az bir zaman zarfında aktedilen üç nazırlar meclisi içtimamı ve başlıca kumandanların iştirakile yapılan bir toplantıyı müteakib Franko, İngiltere ve Fransa tara-fından yapılan tavassut teklifle - rini kabul etmemeğe karar ver - miştir.

Burgosa davet edilen generaller askerî vaziyetin pek müsait oldu-ğunu müttefikan tasdik ederek başkumandana teklif edilen şart-lar dahilinde bir mütareke kabul etmemesini tavsiye etmişlerdir.

Diğer cihetten söylendiğine gö-re, Franko, İspanyada çarpışan ec nebi kıt'aları geri alınmadan ev-vel sulh akdetmek istememekte - dir. Filhakika İspanyada 40,000 İ-talyan ve 10 bin Almanın mevcu-diyeti dahilde ve hariçte ihtilâtlar doğurabilecek mahiyettedir.

Frankistler tekzip ediyorlar

Salanmanka 7 (A.A.)— Umumî bir tebliğde Fransız topraklarının Frankist tayyareleri tarafından karargâh tarafından neşredilen bombardıman edildiğine dair bazı Fransız gazetelerinin verdikleri haberler kat'iyetle tekzib edilmek tedir. Tebliğde, Frankist tayyare-lerinin Fransız hududuna yaklaş-madıkları bildirilmekte ve şöyle denilmektedir:

«Bu, Fransız vapurlarına karşı taarruzlar hazırlamakta olan İs - panyol Marksist liderlerinin yeni bir manevrasıdır. Bunlar, efkârı umumiyeyi iğfal ve yeni bir Av-rupa harbi ihdas etmek üzere ta-arruz için kullandıkları tayyare - leri Frankist renklerile boyamak-tadırlar.»

HATAY

(Birinci sahifeden devam)

yet hakkında görüşülmüştür.

Fransızca Tan gazetesinin bir makalesi

Paris 7 — Anadolu Ajansının hususî muhabiri bildiriyor:

...Le Temps gazetesi, başyazısın-da diyor ki:

«Hataydaki hâdiselerden müte-vellid galeyan, Türk matbuatın - da, Sancakta müesses rejime ve mandasını sadıkane tatbik eden Fransanın nüfuzuna karşı oldukça şiddetli bir mücadeleye baha-ne oldu. Bu münakaşalar, mües-sif hâdiselere hakikatte haiz ol-dukları siyasî ehemmiyeti ver - dirdi. Bonne iki defa Davazla iş-tişarede bulundu. Türk hududu üzerinde ve Türk unsuru ehem - miyetli olan halk arasında ihdas edilen tahrikâttan dolayı Türk - leri pek işgal eden vaziyetin süratle berraklaşacağı ve dosta - ne bir zihniyetle halledileceği şüp-hesizdir.»

...Ankara ve Paris arasındaki dip-lomatik müzakereler müsaid ha-va içinde cereyan ediyor.

Bundan istidlâl edilebilir ki, Hatay meselesinin iki memleket arasındaki iyi münasebet üzerin-de şayanı esef hiçbir tesiri ol - mıyacaktır. Cenevre anlaşması ve Türk - Fransız garanti itilâfna - mesi, iki devletin maddi ve ma - nevi menfaatlerinin vikaye edile-bilmeleri için kâfi derecede ge - niştir. Elverir ki. Sancak ahalisi hüsnü niyetine ve siyasî olgun - luğuna delil versin.»

Yeni mümessil

Garo'nun delegeliği esnasında Hatay askeri kumandanlığını ya-pan ve sonra Garo'ya vekil bı - rakılan binbaşı Gera da değiştiril-miştir.

Bu vazifeye Kole tayin edil - miştir.

Kole Kürd ve Çerkezlerden mürekkeb bir jandarma bölüğü teşkil etmektedir. Yeni delegenin bu hareketi Hataylı Türkler ta - rafından asabiyetle karşılanmış - tır.

★ Maliye Vekili Fuad Ağralı dün akşamki ekspresle şehrimiz - den Ankaraya hareket etmiştir.

Sultan Aziz ve gözdeleri

SON TELGRAF'ın Tarihî tefrikası No. 7

Yazan: M. Sami KARAYEL

Çeşmidil, zeki bir Çerkes kızı olduğundan daim inhinalara müsaid idi

Arzı niyaz, efendisinin son iradelerini öğrenince alı al, moru mor olmuştu

Halbuki; gönlünde yer eden Çeşmidili kolay, kolay yok ede - mezdi.

Çeşmidil, zeki bir Çerkes kızı olduğundan ırkının verdiği bir karakterle daima inhinalara mü-said idi.

Çeşmidil, Arzıniyazın mücade - lelerine senelerdenberi namağlûb olarak mukavemet etmiş ve bu son hücumundan da haberi olma-dan galib olarak çıkmıştı. Hal böyle olmakla beraber Çeşmidilin, gıyabında geçen bu maceradan ha-beri yoktu.

Arzıniyaz; efendisinin Çeşmidil hakkında son iradelerini tebellüğ edip dışarı çıktığı zaman, ahal, morumor olmuştu. Bütün vücudü ısparmoz tutmuş gibi titriyordu. Hattâ, bu halile onu sofada gören en yakın ve mahremlerinden sa-ray ağası Behram Ağa hayretten hayrete düşmüştü. Etek öpüp ha-nımının hatırını sorduğu zaman:

— Hanımcığım; sizi çok hasta ve yorgun gördüm!.

diyebilmek zaruretinde bulun - muştu. Behram Ağa, Arzınıyaz ustaya herşey söylüyebilirdi. Bu haremağası sarayı hümayunun kızlarağasından sonra gelen en emniyetli ve mümtaz bir şahsiyeti olmakla beraber üste de haznedar usta gibi, Padişahın yegâne itimat ettiği bir kadının bendesi bulu-nuyordu.

Behram Ağa, hazinedar ustanın yalnız, saray içinde ve dışında döndürdüğü fırıldakların bir aleti değil, ayni zamanda sevdiği, ve tatmini âtşı için de ona bel bağla-dığı bir Arabdı.

Hadim ağaları, ve haremi hü - mayunda bir kadın gibi, destursuz her yere girer olduklarından Beh-ram Ağa ile Arzınıyazın boş za-manları bir arada geçerdi.

Bilhassa; Sultan Aziz «halvet»-lerden vazgeçip kendini besiye çekmeğe başladığı zaman herkes rahata varırdı. Çünkü; Padişah bir pehlivanile güreşmek istediği zaman kendisini aylarca idmana ve besiye çeker, haremden de u-zaklaşırdı.

Sultan Azizin pehlivanlık da - marı kabarıp da yağlanıp idman-lara başladığı zaman; aylarca sa-ray sessizliğe uğrrdı. Ne halvet o-lurdu ve ne de gözdelerle cüm-büş... Geceleri erkenden yatar, sa-bahları kalkar kalkmaz kahvaltı ettikten sonra; yıldız sarayı bah-çesine havalanmağa gider. Ekse-riyetle öğle yemeklerini de Yıl-dızda yer ve idman ederdi.

İşte; sarayın rahat ve huzur gördüğü bugünlerde, Arzinayz us-ta, mahremi esrarı olan Behram Ağa ile hususî dairesinde tatmi-niâtş eyler dururdu. Bazan da; tebdili came eyleyip saraydan gi-lice uzaklaşır, Aksarayda Sinekli-bakkalda kuytu bir mahalle evine giderdi. Bu kuytu ve kimsenin ev-kıl ve hayaline gelmiyen evde, Serasker Hüseyin Avni Paşa ile buluşarak yârıkafadarı ile tabe-sabah hem siyasî fırıldaklarını ça-virir ve hem de aylarca birikmiş neş'esini boşaltırdı.

Arzıniyazı üzen Çeşmidilde. Maamafih; birçokları gibi onu da bir gün çocuğile beraber ortadan yok edebileceğine kani idi.

Hele; o Mahmud Nedim Paşa kölesi, Hüseyin Avni Paşa düş - manı olan kızlarağası Amber Ke-ğaya neler yapmıyacaktı?

Sultan Aziz; Gürcü kızı mat gü-zele, bir kere belbağlayıp gönül verseydi, bütün emellerine mu - vaffak olmak onun için hiçten ol-lacaktı. O yakit, gerek Çeşmidil, gerek kızlar ağasını ortadan sü - pürecekti.

Hep bunları mülâhaza ede-Arzıniyaz; hazırladığı bilâh-vuzun mahrem kapıda boşuna bekliyordu? Kendisinin de Çeş-beğendiği emsalsiz Gürcü dilbe-rini herhalde efendisinin beğen-rek büsbütün saraya hâkim ola - cağına kanidi.

Arzınıyaz, mahrem kapıda bek-nöbet bekliyor, hem de hassas bir radyo ahizesi gibi kulaklarını gö-ri vermiş, efendisinin ve kalaba-cümbüş vaveylâsını dinliyordu.

İçeride işvebazlıklar hadden ta-şırı bir hal almıştı. Efendisi pür-neş'e bağırıyordu:

— Kim Dilşadın tülünü yırtarsa ona ihsanı şahanem bolca olacak-tır!.

Efendisinin canından gelen sö-lerini işittikçe, Çeşmidil ile, kı-lar ağasından intikam almasının pek yakınlaştığına inanarak sü-vinç içindeydi.

O; artık kıskanclıkların unu-muş Gürcü güzelinin her ne pa-hasına olursa olsun Padişahı tah-rik edebilecek kudret göstermesi-sine bakıyordu.

(Devamı var)

Dahiliye Vekili şehrimizde

(Birinci sahifeden devam)

Dahiliye Vekilimizi Haydarpaşa istasyonunda vali ve belediye reis Muhiddin Üstündağ, vali muavini Hüdai Karataban, belediye reis muavini Ekrem, İstanbul komu-tanı General Halis Bıyıkday, mer-kez kumandanı İhsan Ilgaz, Em-niyet müdürü, vilâyet, belediye ve parti erkânı ve daha birçok zevat karşılamıştır.

Bay Şükrü Kaya; Haydarpaşa - dan motörle doğruca İstanbula geçmiş ve «Dolmabahçe» sarayına giderek Ulu Öndere mülâki ol-muştur.

Dahiliye Vekilimiz, bir müd-det İstanbulda kalacaktır.

★ İş verenlerle işçiler arasında çıkan ihtilâfları halliçin kurulac-ğını haber verdiğimiz mahkeme-lerden birincisi Ankara kurula-caktır.

Zayi Makbuz

İstanbul İdhalât Gümrüğünden 25308 numaralı idhalât beyanna-sine aid almış olduğumuz 1219 lira sayılı 8/11/37 tarihli ayniyat ma-buzunu kaybettik. Yenisini çıkar-cağımızdan eskisinin hükmü kal-madığını ilân ederiz.

İpek film stüdyosu sahibleri İpekçi kardeşler

Polis Romanı; 42

Onun gölgesi

Tercüme eden: **Hatice Hatib**

— Böyle bir hücuma uğramanı-za bir sebeb görüyor musunuz?

İhtiyar iki ellerini göğe doğru kaldırdı. Sanki Allahı kendine şa-hid göstermek istiyordu.

— Bir sebeb mi dedi. Fakat ba-na kim düşman olabilir. İhtiya - rım. Kimseye bir fenalık yapma-dım.

— Demek şüphelendiğiniz hiç-bir kimse yok.

— Herhalde bunu yapan bir deli olmalı. Beni akım ermiyor.

Polis müfettişi bir müddet düş-ündü. Sonra yine ilk sorduğu su-ali tekrarladı:

— Niçin hastaneye gitmediniz? Üç gün böyle aç kaldıktan sonra bu eziyetlerden sonra birkaç gün istirahate muhtaçtınız.

İhtiyar ona gülümsiyerek baktı.

— Sizi görmek istiyordum da o-nun için gitmedim. Dedi.

— Bunu biliyorum. Fakat niçin beni görmek istediniz?

İhtiyar âdeta utanıyor gibiydi. Fakat nihayet konuşmağa başladı:

— Size bunu izah edeceğim. Mösyö Bastien. Ben polise hayra-nım ve bilhassa size karşı büyük bir takdir beslerim. Onun için bana ancak siz yardım edebilirsi-niz gibi geldi.

Polis müfettişi gülmekten ken-dini alamadı. Böyle bir itirafı hiç beklemiyordu.

İhtiyar:

— Sizin alâkadar olduğunuz her meseleyi büyük bir dikkatle ta - kib ediyorum. Hatta bazan emni-yet binasının önüne giderek sizin çıkışınızı bekliyorum. Meselâ Ba-na hücum ettikleri gün sizi evvelâ Grenelle sonra da Saint Domi-nik sokağına kadar takib ettim. Polis vak'aları o kadar meraklı şeyler ki.

Muhaverenin aldığı şekil çok acaibleşmişti. Onun gözlerinin içine bakıyor ve düşüncelerini anlamak istiyordu.

«Bu iki hâdiseden bahsedişi bo-şuna değildir. Her halde bunlar-dan bahsetmekte hususî bir men-faati var. Acaba asıl maksadı ne-dir?»

Fakat bütün dikkatini teksif ettiği halde polis müfettişi bu sözlerde bir bunağın çocuklaşma-ğa başlıyan ifadesini buldu:

«Ah diye düşünüyordu. Yoksa yanlış bir iz mi takib etmişim. Acaba bu ihtiyar polis hâdiseleri-ne karşı merak duyan bir bu - naktan başka bir şey değil mi? Söyledikleri hiç de doğruya ben-zemiyor. Fakat hayatta mantıkî şeylerden daha fazla inanılmaz şeylere rasgelmez mi? Yahud da beni takib ettiği için o iki yerde kendisini gördüğümüz için ve kendi itirafile de sabit olduğu için benim peşimde dolaşmala - rını bu şekilde izah etmek istiyor. Aptül etesin oturduğu müddet-çe üç ay otelin karşısındaki mey-danda her gün gelip gazete oku-yuşuna ne demeli?.»

Bu düşünce yine şüphelerini kamçılamıştı:

— Nerede oturuyorsunuz diye lâkaydane sordu.

İhtiyarın cevabı ona yeni bir emniyet telkin etti. Aptül Mesini otelinden iki adım ötede otur - makta idi. Ve o meydanda gelip gazete okuması pek tabiî idi.

Sessizce duruyor ve mülâhaza-larda bulunuyordu. Belki ihtiyar hakkında haksız bir şüpheye düş-müş. Belki bütün bu işlerle hiç bir alâkası yoktu.

Başında doğan bu düşünce git-gide güçleşti. Bakışlarını ihtiya-ra çevirdiği zaman onun hâlâ kendisine bakmakta devam et - tiğini gördü. Ve bu gözler daima daima büyük bir hayranlıkla do-lu idi.

İstintaka devam etmek isteme-di. Zaten o gelmeden evvel ko - miser bunu yapmıştı. Şimdi lâzım gelen şeyi ihtiyara muhtaç oldu-ğu tedaviyi yapmaktı.

Polis müfettişi saf çehresini takındı.

— Siz bana karşı duyduğunuz hiç de lâyık olmadığım takdir ve teveccühe minnettarım.

Pariste benden çok daha değer-li olan polis müfettişlerinin sayısı yirmiden aşağı değildir. Şimdi bunları bırakalım, mühim olan şey sizin iyileşmenizdir. Sizin işi-nizle ben meşgul olacağım ve ü-mid ederim ki size böyle alçakça hücum etmiş olan rezillerin ya - kasını ele geçireceğim ...

Bir dakika mülâhazadan sonra devam etti:

— Sizi şimdi evinize götürebi - lirdim.. Amma, bir hastaneye git-meniz daha muvafık olacağını düş-ündüm. Bir parça tedaviye muh-taçsınız. Haydi, bütün bunları u-nutunuz ve bir şeyden korkmayı-nız.

(Devamı var)

Deniz tefrikası: 29

Yazan : Rahmi Yağız

MARMARA dalgalar içinde

Tercüme, ve iktibas Hakkı mahfuzdur:

Vesika, resim, malûmat ve not verenler: Eski Osmanlı donanması erkânından miralay Remzi, İskele ve limanlar umum kumandanı albay Şükrü Pala, komodor başkâtibi İhsan, batan gemi kaptanları, eski armatörler. Ve bugüne kadar gizli kalan vesikalar

Emanetler, Anadolunun göbeği olan ve hiçbir taraftan düşman tehlikesine maruz olmıyan Ankaraya gönderilecek

Padişah birçok itirazlardan sonra çaresizlik karşısında bu teklifi kabul etti

— Memleketin, milletin, zatı şahanenizin selâmeti namına bu Karadeniz yerine getirilemez!..

— Memleketin, milletin, benim selâmetim burada kalmakta mıdır? Beni düşman güllelerine, İngiliz tayyarelerinin bombalarına parçalatmak, İstanbulu harab etmek mi istiyorsunuz?.. Maksadınız bu mu?..

Enver Paşa hiddetine güç galebe çalıyor; ihtiyar ve (Şevketlû) Padişahın pederini bu boş ısrardan ve dinsiz hareketten alıkoymak için ne lâzımsa icra etmek azmile hareket ediyordu. Padişahın ısrarına, uzun ve esbabı mucibeli izahlarına kısaca bir son çekti:

— Gidemezsiniz şevketlim!.. Harb sürdüğü müddetce İstanbuldan bir yere ayrılamazsınız!

— Gideceğim, bu sabah gideceğim!

— Memleketin selâmeti, nefsi nefsi hümayununuzun sıyaneti için sizi göndermiyeceğiz!

— Allah belânızı versin!. Sizin de, ocağınızın da, fırkanızın da... Ve bu şekle dökülen konuşma epeyce uzun sürdü; Padişah, kendisini tehdid edecek kadar ileri gitmişdi. Yusuf İzzeddinin bir türlü kat'i şekilde halledilemiyen dosyasının maznunu sayılan bu iki komitacının karşısında nihayet ağlarından dönmek mecburiyetinde kaldı. Onu yarı tehdid ve yarı ikna suretile bu hareketinden vazgeçiren Sadrazamla damadı ve Kayıdi vekili şöyle bir şekil bulmuşlardı:

Yarın hazırlanacak trenle emanetler Konyaya değil, Ankaraya gönderilecek; tam Anadolunun göbeği olan ve hiçbir taraftan yabancı düşman tehlikesine maruz bulunmıyan Ankarada muhafaza altına alınacak: halkı heyecana düşürmemek için bir müddet sonra Ankarada Padişah bu eşyaları görmek, mukaddes emanetleri (!) ziyaret etmek maksadile yola çıkacak, İstanbulda Eskişehirde kalacak, isterse Ankarada oturacaktı.

Padişah, birçok itirazlardan sonra çaresizlik karşısında bu teklifi kabule mecbur oldu. Böyle hareket etmekle hem emanetleri gönderebileceğini, sonradan da kendisinin kıymetli eşyalara iltihak ettiği irade böylece yerine getirilmiş gibi oluyordu.

Ertesi sabah, Haydarpaşa garında hazırlanan treni mahsus, kordon altına alınan garda, topkapı sarayından gelecek bağajları bekliyordu:

Saat (9) a doğru rıhtıma yanaşan bir istimbottan siyah redingotlu, enderun fesli, önleri ilikli, manken vakarlı 10 kişi çıkmış; başta Topkapı sarayı müdürü, onu takiben de müdür muavini İzzet Bey olduğu halde doğruca kordonun ortasından geçmiş, garagirmiş, trene ilerlemiş; burada gruplara ayrılan bu (enderun efendileri) üçer üçer vagonlara taksim olmuşlar, biraz sonra da asker muhafazasında getirilen pahalı malzeme ile ambalâjlanmış denkler, meşin çantalar, üzeri maden kakmalı bavullar vagonlara yerleştirilmişlerdi.

Eşyalar alındıktan sonra orada büfenin önündeki tentenin altında Başkumandan vekili Enver Paşa ile harekâta nezaret eden Sadrazam Talât Paşa yerlerinden kalktılar, trenin yanında, rampaya dizilmiş duran koca sarıklı, cübbeli, ve sütunlu, redingotlu, istanbulinli erkânla üniformalı zabıtanın yanına geldiler. Talât Paşa, yaveri vasıtasile vagonların önünde duran ve telâşlı hareketlerle eşyaların bindirilmesine uğraşan Topkapı sarayı müdür muavini İzzet Beyi yanına çağırttı; çok tatlı bir tavırla:

— İzzet Bey; dedi. Talimatı iyice tekrarladınız değil mi?

İzzet Bey büyük bir hürmet ifade eden bu gülüşlerle yerden temennalar çakarak cevab verdi:

— Allah Tealâ Hazretleri ömrü devletinizi müzdad buyursun

(Devamı var)

KADIN

(Beşinci sahifeden devam)

ELMALI TART

600 gram un, 250 gram tereyağı, 250 gram pudra şeker, 2 aded bütün yumurta, bir kahve kaşığı karbonat.

YAPILMASI

Unun ortası açılacak, evvelâ yağ ezilecek, sonra pudra şeker, yumurtalar ilâve edilir. Krem haline gelinciye kadar karıştırılır. Karbonat unla beraber karışarak hamur haline getirilir. Hamur yarım saat bekletilir. Yarım santim kalınlığında açılır. Tart kalıplarına konur. Bir çay kaşığı pudra şeker, biraz yağ, biraz da tarçın konur. Daha üzerine de kaysı marmaladı konur. Orta fırında 20-25 dakika pişirilir

HALIDAN MÜREKKEB LEKESİNİN ÇIKARILMASI

Ilık süt ve yahud yoğurtu lekenin üzerine sürmeli, bir gece bırakmalı. Üstünde kuruyan yoğurtları ovalamalı. Lüzum görülürse bir iki ker tekrar etmeli. Lâkin çıktıktan sonra sabunlu su ile silip durulamalı. Açık renk halılar için limon ve tuz ile de çıkarılabilir.

Halıdan mürekkeb lekesi rakı ile de çıkarılır.

HALIDA YAĞLI BOYA LEKESİNİN ÇIKARILMASI

Esans dö Trabantin ile silinir. Halılar hususi süpürge makinesi ile temizlenir.

BADEMLİ SALALE

250 gram un, 125 gram tereyağı, 125 gram pudra şeker, 1 aded yumurta, 50 gram kabukları çekilmmiş badem, yarım kahve kaşığı karbonat.

YAPILMASI

Unun ortası açılacak, evvelâ yağ ezilecek, sonra pudra şeker ilâve edilecek. Bundan sonra yumurtalara badem hepsi beraber krem haline getirilecek. Yavaş yavaş un alıp hamur haline getirilecek. Hamur 20 dakika bekletilecek. Yarım santim kalınlığında açılacak küçük küçük parçalara ayrılıp açılacak ve kesilecek. Üzerlerine yumurta sarısı sürülecek, orta fırında 20-25 dakika pişirilecek.

HİKAYE

Bende şaşdım Sende şaş

(4 üncü sahifemizden devam)

lamıştı. Kendisine tevdi edilen vazife hayli güçtü. Amma çaresiz yapılacaktı. Açık balkona geçti. Sessizce, pencereden kendini göstermemeğe gayret ederek resmi çekti ve aşağı indi.

Susuyorlardı. Şeydanın böyle acı bir hakikatle karşılaşması Kâmiyi haylice üzmüştü. Üzmüştü amma arkadaşını teskin edecek söz bulamıyordu. Sükûtu ilk bozan yine Şeyda oldu:

— Kâmi bu resmin bir kopyasını bana ne zaman verebilirsin.

— Yarın dairene göndereyim.

— Hangi saatte.. Meselâ 10 da 11 de 12 de.

— 10 da hazır.

— Haydi Kâmiciğim. Şimdi. istediğin gibi eğlenebiliriz.

Nükhet Hanımefendi.

Yazımı tanır tanımaz bu tarzdaki hitabıma şaşacaksınız. Buna eminim. Fakat işin tuhaf tarafı ben şaşmak değil, kahkahalarla gülüyorum... Dün gece çıngıraklı bir yılan gibi ısılık çalarak zehirlemeğe çalıştığın o adama acıdım. Sana değil. Bu sözlerime karşı yine senin riyakâr isyanlarını görür gibi oluyorum. Hatta işitiyorum da:

«— Hangi adamdan... Hangi çıngıraklı yılandan bahsediyorsun.. Çıldırdın mı» dediğini bile işitiyorum. Kendini yorma kızım.. İkinci zarfı dikkatle aç... Bu işe ben de şaştım sen de şaş!..

RIFKI ASMAN

Orta Avrupa

(4 üncü sahifeden devam)

beraber vaziyet eskisine göre çok sakindir.

Berlin ve Prag hükûmetleri birbirlerini protesto ededursunlar İngiliz gazetelerinin yazdığına göre Çekoslovak Hariciye Nazırı Doktor Kroftanın şu sözü manalı görülmektedir:

«— Alman ordusunun bize taarruz etmek niyetinde olduğunu artık zannetmiyorum.»

İngiliz Lordlarından Redesdalin yirmi üç yaşlarındaki kızı Mis Uniti'nin Almanları, bilhassa Her Hitleri ne kadar takdir ettiğini, bu yüzden bir müddet evvel Londrada bir de vak'aya sebeb olduğunu evvelce «Son Telgraf» da yazılmıştır. Mis Uniti Orta Avrupanın heyecanlı günlerinde Çekoslovakyada bulunarak Südet Almanlar lehinde tezahüratta bulunmak arzusundan kendini alamamıştır.

İngiliz Lordunun kızı geçen gün Südetlerin mıntakasına giderken Çek jandarması tarafından çevrilmiş, bir kadın memur tarafından üzeri aranmış, gizli bir fotograf makinesile almanca yazılmış bir şiir mecmuası bulunmuştur. Bunlar alınarak Praga gönderilmiş Mis Uniti otomobil ile yoluna devam ederek Kalrsbada gitmiş, oranın en güzel bir oteline misafir olmuştur. İşte Mis Uniti vakit vakit böyle vak'alar çıkararak kendisinden bahsettiren bir genc kızdır. Çok zaman beri hep Alman tâbiiyetine geçerek Almanlar için çalışmak istiyen bu İngiliz kızı kendisinin Yahudilere düşman olduğunu ilân etmektedir.

Mis Uniti nisanda Londrada Hayd Parkta İspanya cumhuriyetçileri lehine yapılan nümayişte göğsünde Alman nazilerinin haçı olduğu halde meydana çıkmış, bunun üzerine nümayişçiler galeyana gelmişlerdir. Nihayet polis müdahale ederek genc kızı oradan almış, parktan dışarı çıkararak göndermiştir.

İşte Orta Avrupanın su şehirleri olan Karlsbad ile Marinbadın şimdi politika dedikoduları arasında söylenmesi ve İngiliz lordunun genc kızının bu sefer de Çekoslovakyada Almanlar lehine faaliyette bulunması etrafındaki neşriyatın bir hulâsası...

Define!

(5 inci sahifemizden devam)

kazmasının sert bir cisme dokunduğunu hissetti. Toprakları kürekle attı. Dolap gibi bir yer meydana çıktı. Dolapta, ayakta durur vaziyette bir iskelet vardı. Kalın zincirlerle duvara bağlanmıştı.

Sağ elinin baş ve şahadet parmakları arasında kocaman bir pırlanta parlıyordu.

Bu, bir kadın iskeleti idi. Yapılan tahkikatta kadının ne suretle öldüğü anlaşıldı. Arap kanunları, karısının ihanetine uğrayan kocalara, vefasız karılarını bir çuvala koyarak denize atmk, veya diri diri gömmek hakkını verir.

İskeleti bulunan kadının, 1820 senesinde Tunusta mukim büyük bir Arab şefinin karısı olduğu, kocasına karşı ihanet ettiği için diri diri gömüldüğü meydana çıkarıldı.

MARGERİTİN ÂŞIKLARI

Gizlenen bütün hazineler meydana çıkarılmış değildir.

Betum'da, Triel'de, Kahor'da, Flandr'da, Loren'de ve daha birçok yerlerde define arayıcıları durmadan, yorulmadan çalışırlar.

Margeritin âşıkları, Kont Lüi dö Savari'nin 250 milyonluk servetini, Meç civarında Matiy şatosu mahzenlerine gömüp sakladığını bilirler. Rişeliyö; Kontu, Bastil zindanına hapsetmiş ve şatosunu da yıktırmıştı. 1822 de Kontun vasiyetnamesi bulundu. Vasiyetnameye bir de plân bağlı idi.

Margeritin âşıkları, hemen işe başladılar. Bu araştırma son senelere devam etti.

Margerit kimdir? Bu bir kadın ismi değildir. Hazineyi aramak, meydana çıkarmak için şirketin parolasısıdır.

KONGRE

Şehremini himaye birliği başkanlığından:

Himaye birliğimizin kongresi 8/6/1938 çarşamba günü saat 17 de yapılacaktır. Üyelerimizin hazır bulunmaları.

Kadıköy Halkevinden:

9 Haziran perşembe gecesi Kadıköy Süreyya sinemasında Kızılay gecesi yapılacaktır. Kadıköy Halkevi koro ve orkestra konseri vardır.

Canlı Rakamlar

(4 üncü sahifeden devam)

Sevdadan sonra izdivac gelmektedir. Eğer hakikî bir ev kadını ile evlendiniz ise zevceniz senede 4,040 metro murabbaı tabak ve saire yıkar. 1,200 metro da çamaşır

25 yaşında kocaya varan bir genc kız, 60 yaşına gelinciye kadar 455 kilometre murabbaı tahta siler, 3,500 metre murabbaı mobilya süpürür, 49,000 defa yatak yapar.

Vücudümüzü yaşatan kalbimizin ne kadar çarptığını biliyor musunuz? Saatte 5,000 defa. Şu halde 60 senede tamam 2,629,800,000 defa çarpıyor demektir.

Cidden şayanı hayret değil mi?. Diğer rakamlar, bunun yanında hiç kalmıyor mu?...

Türk Hava Kurumu

25. ci Tertip

Büyük Piyangosu

2 inci keşide 11 - Haziran - 938 dedir.

Büyük ikramiye **45.000** liradır.

Bundan başka: 15.000, 12.000, 10.000 Liralık ikramiyelerle (10.000 ve 20.000) liralık iki adet mükâfat vardır.

Şimdiye kadar binlerce kişiyi zengin eden bu piyangoya iştirak etmek suretile sizde taliinizi deneyiniz.

İstanbul Asliye 3 üncü Hukuk mahkemesinden:

Beyoğlu Balo sokak Ezina apartıman No. 1 de mukim Ortans Goffas vekili avukat Haçik tarafından Pangaltı Hamam Saksı sokak 11/13 numarada sakin Kostanten Goffas aleyhine 937/1859 numara ile açtığı boşanma davasından dolayı gıyaben icra kılınan tahkikat ve muhakeme neticesinde: kocanın davacı karısını dövmesi ve ihmal etmesi yüzünden aralarında müşterek hayatı çekilmez bir hale getirecek derecede şiddetli geçimsizlik tahaddüs etmiş ve kusur ve kabahatin kocada olduğu dinlenen şahidlerin şahadeti ile sabit ve kanaati mahkeme dahi hasıl olmuş olduğundan K. M. nin 134, 138 ve 142 nci maddeleri mucibince tarafların boşanmalarına ve müddeialeyhin bir sene evlenememesine ve keyfiyetin tesciline dair 2/5/938 tarihinde verilen hükmü havi 938/520 sayılı ilâm müddeialeyh Kostanten Goffasın mezkûr ikametgâhını terketmesi ve yeni ikametgâhının meçhul bulunması hasebile H. V. M. kanununun 141 inci maddesine tevfikan ilânen tebliği tensib kılınmış ve bir sureti de mahkeme divanhanesine talik kılınmış olduğundan tarihi ilândan itibaren on beş gün zarfında müddeialeyh Kostanten Goffasın temyizi dava edebileceği tebliğ makamına kaim olmak üzere ilân olunur.

RADYO

BUGÜNKÜ PROGRAM

Akşam neşriyatı:

18,30 Plâkla dans musikisi. 19,15 Konferans: Beyoğlu Halkevi namına. 19,55 Borsa haberleri. 20 Vedia Riza ve arkadaşları tarafından Türk musikisi ve halk şarkıları. 20,45 Hava raporu. 20,48 Ömer Riza tarafından arabca söylev. 21 Tahsin Karakuş ve arkadaşları tarafından Türk musikisi ve halk şarkıları. (Saat ayarı).

21,45 Orkestra :

1— Lalo: Lö ruva dis uvertür.

2— Masene: Lö sit Süvit.

3— Glinka: Eleji.

22,15 Ajans haberleri. 22,30 Plâkla sololar, opera ve operet parçaları. 22,50 Son haberler ve ertesi günün programı. 23 Son.

YARINKİ PROGRAM

Öğle neşriyatı

12,30 Plâkla Türk musikisi. 12,50 Havadis. 13,5 Plâkla Türk musikisi. 13,30 Muhtelif plâk neşriyatı. 14 Son.

Ezine Asliye Hukuk mahkemesinden:

Ezinenin Ulucami mahallesinden Hasan kızı Feriha Raziyenin kocası İstanbul, Üsküdar, Kısıklı, Bağlarbaşı caddesinde takunyacı Mehmed oğlu Ferhad aleyhine açtığı dava üzerine Ezine Asliye Hukuk mahkemesinde usulen gıyabında cari duruşma sonunda K. Medeninin 138 ve 132 maddeleri gereğince boşanmalarına 11/6/936 tarih 76/82 sayılı ilâm sadir olmuş ve koca Ferhadın yeri meçhul bulunmuş olmakla tebliğ makamında keyfiyet ilân olunur. (2789)

İstanbul Üçüncü Sulh Hukuk mahkemesinden:

Davacı İstanbulda birinci Vakıf hanında birinci katta 17 No. da müteveffa Hasan Fehmi veresesinden olup kendi namına asaleten, küçük çocukları Necdet ve Sabahat ve Âsude namlarına velâyeten ve vesayeten ve büyük vâris Fikri namına da vekâleten Dilberistan tarafından Ankarada Hariciye Vekâleti memurlarından olup mukaddema Paris Sefareti Vis Konsolosu Haydar İskender aleyhine 938/776 No. lu dosya ile açılan 104 lira alacak davasının yapılmakta oln muhkemesinde müddeialeyhin ikametgâhının meçhul olduğunun anlaşılmasına binaen 20 gün müddetle ilânen tebliğat icrasına ve muhakemenin 15/6/938 tarihine müsadif çarşamba günü saat 10 a talikine mahkemece karar verilmiş olduğundan yevm ve vakti mezkûrda bizzat mahkemeye gelmediği veya musaddak bir vekil gönderilmediği takdirde gıyaben muhakemeye devam olunacağı ilânen tebliğ olunur. (8255)

AKRETLİK KIZLAR

EDEBİ ROMAN: 30

Yazan : Nezihe Muhiddin

Son mısra, Peymanın yürekten gelen berrak, pürüssüz, ve aydınlık sesiyle söylenip bittikten sonra, Halk evinin.. böyük salonu alkışlarla uzun uzun inledi. Çok söylenen ve halkın şarkısı olan bu duygulu musiki parçası konserin sonu idi. Solondan çıkan insanlerin içinde, bu ulusal musiki susmıyan bir nağme gibi içten içe mırıldanıyordu.

Peyman konserden sonra koservatorda hazırlanan bir operetin provasına gitmek için yola çıktı. Sokak kapusunun önü kutlıyanlarile konuşurken, gözleri, sokağın köşesinde kendini göstermek istemiyen ürkek tatlı bir adamın gözlerile buluştu. Genç kız düşmemek, çırpıntısını göstermemek için tutundu, yüzü sap sarı kesilmişti.. Bir hayelmidi?! Hayır o!... o, çok sevdiği, uğruna her şeyini verdiği adamdı bu!...

Genişleyip enginleşen bir sevinç içinde idi «kinini» unutmuştu. Koşup onunla konuşacaktı.. Sokaklar; yağmurlu, soğuk' ıslak sokaklar alaca karanlığa gömülmüştü altında ıslak taşları parıldayan sokağın loş ve hüzünlü görünüşü acılı yüreyinde hiç onutmayan yarayı yine kanatmış, yine içine ağulu kanlar sızmağa başlamıştı. Bu şimdi ıslak sokaklarda onu bekliyen bu sevgiliinsan. onu böyle ıslak, soğuk bir gecede karanlık kaldırımlara fırlatıp atmıştı.. Çok sevilmeğ, çok kayrılmağa muhtac olduğu o zaman kimsesiz bir kedi yavrusu gibi sürünürken niçin bir kere olsun onu aramamıştı? Şimdi ne yüzle buralarda dolaşıyordu?. Gamlı, kederli bir yüzü vardı, titrediği uzaktan bile seçiliyordu. Lâkin ona inanılırmıydı? Kimbilir yine hangi şeytanın şerrine uğramıştı? Kimbilir yine neler yapmak istiyordu?

Peyman gönlünün bütün bu isteğine karşı gelerek başını bir daha ondan yana çevirmeden tekrar içeri girdi. Sözde unuttuğu bir şeyi almak için yukarı çıkıp kendini yalnız bir odada bulunca gözlerine dolan acı yaşları sildi. Bu göz yaşlarının kaynağı hiç korumıyacak mıydı? Ömrü oldukça bu adam için ağlıyacak mıydı böyle? Peyman kendi kendinden utanıyor, kendi kendine kızıyordu. Onu böyle acı acı ağlatan insana karşı yüreğinde şimdi «kin» olan sevgi demek hâlâ yaşıyordu.

Kinin de, şefkatin de aşk öz anasıdır; yalnız bri hırpalanmış, öbürü sevilmiş çocuk!... Eğer kalbinde sevgi bağı kopsaydı bu kinin de izi çoktan silinir giderdi. Ancak kinini unuttuğu gün üstünlüğünü anlıyacaktı.

... Konservatuvardan geç vakit çıktı. Rolünü başaracağına inanıyordu; operada rolünü yaptığı kadın, tıpkı kendi gibi unutulmuş, yüzüstü bırakılmış, çile çekmiş bir kadındı. B uacıları tatmış olan yüreği ile benliğinde doğan sanat birleşince rolünü çok iyi yapıyordu. Bu akşam Peymanın gönlünde zıd duygular çarpışıyordu; rolünü yaptığı kadın gibi büsbütün yüzüstü bırakılmış bir kadın olmaktan çıkmıştı. Islak ve loş kaldırımlarda gölgelere sinerek onu arıyan ve bekliyen adam kimdi?. Eğer istese onunla tekrar birleşip yeniden, yarıda bırakılan çiçekli bahar yolunda yürümek, ve bütün o acı, karanlık günleri unutmak mümkün değil miydi? Onunla tekrar elele yürümek mümkündü, fakat o karanlık günlerin acısını unutmak asla!... Hem o, kimi arıyordu? Peymanı mı? Peymanı ha!... Hangi Peymanı?... Ondan yediği o kaba tekmenin hızile barlarda süründükten sonra karlı soğuk kaldırımlara yuvarlanıp başı ve kalbi paralanan Peyman ölmemişti! O hâlâ acı ve ağrı çekerek yaşıyordu. O eski, atılmış, kırık yürekli Peyman, şimdiden bir san'at yıldızı gibi pırıldıyan ve beğenilen bu yeni mutlu ve güzel Peymana da kinleniyordu!

Genc kız başına hücum eden binbir düşnücenin ağırlığını taşıyarak loş sokaklarda giderken birdenbire durdu!

— A Peymancığım!. Bu ne güzellik böyle? Sen şimdi nerelerde çalışıyorsun?.

Tepebaşının kuytulaşan bir sokağından fırlıyan bir sokak kadınının kirli tırnakları kötü bir kızıla boyanmış yılan sırtı gibi soğuk eli, Peymanın eldivenli elini tutmuştu!... Peyman ürpererek gözlerini bu kuytu sokağın şüpheli mahlûkuna kaldırdı, ve dağınık düşüncelerle dolu hafızasını yokladı. Karşısına dikilen kadın Naciye idi!... Bar artisti Naciye!... Boyalı saçları eski bir tülle sıkılıp bağlanmıştı, sırtında fena ve eski bir manto vardı. Kaba ve bayağı boyalarla sırıtan yüzünde kabuk bağlamış derin bir yaranın boylu boyunca izi göze çarpıyordu. Belliydi ki bu kadın günden güne düşmüştü. Peyman bu iğrenç elden elini yavaşca çekip kurtardı. İçi derin bir acı ile eziliyordu. O da,bir zaman bu kadına, bu düşkün sokak kadınına arkadaşlık etmişti, bir evde barınmışlar, bir barın masasında karşı karşıya oturarak müştrei beklemişlerdi! Zavallı Peymanın sıtmaya tutulmuş gibi dişleri biribirine çarpıyordu. Düşkün sokak kadını zaten ondan cevab almamıya alışkındı. Tütünden, içkinden, daha kim bilir neden kısılmış buruk ve katı sesile:

(Devamı var)

COLUMBIA'nın
YENİ BİR
MUVAFFAKİYETİ

Şimdiye kadar hiçbir artistin nail olamadığı kutsal bir şerefe erişen sesinin gürlüğü ve güzelliği, kendisine mahsus okuyuş tavrile mazhar olduğu bu yüce iltifatın fiilî delili olarak Ankaradaki konserleri ve Ankara radyosundaki seanslar ile halka kendisini tanıtmış ve sevdirmiş olan

MELEK TOKGÖZ

Memleketin tanınmış bestekârı SADETTİN KAYNAĞIN sureti hususiyede beste lediği

17455 Gördüm seni bir gün yeni açmış gule döndün
Gecemiz kapkara sakı sun elin nur olsun

ile BESTEKÂR TANBURİ FAİZE ve NEFİSE'nin

17456 Badeyi vuslet içilsin kâseyi fagfurdan
Severim her güzeli senden eserdir diyerek

Şarkılarını muhtevi plâklar satışa çıkarılmıştır. Bu şarkılara bestekâr TANBURÎ SALÂHADDİN ve NUBAR TEKYAY refakat etmişlerdir.

AVCILARA MÜJDE:
BARUT FİATLARI UCUZLADI

1 Haziran 1938 tarihinden itibaren tatbik edilmek üzere kara av barutu satış fiatlarında aşağıda yazılı tenzilât yapılmıştır.

Kara av barutları inhisarlar bayileri tarafından memleketin her tarafında aşağıdaki fiatlarda satılacaktır.

				Eski fiat	Yeni fiat	
Birinci nevi av barutu	500	gramlık	kutu içinde	115	110	kuruş
" " " "	250	"	" "	60	55	"
İkinci " " "	500	"	" "	95	90	"
" " " "	250	"	" "	50	45	"
" " " "	100	"	" "	22.50	18	"

GRİPİN

Kaşelerinin tesirini öğrenenler baş, diş, adale ağrılarını unuturlar

NEZLE, KIRIKLIK, ROMATİZMA, GRİP VE EMSALİ HASTALIKLARA KARŞI BİLHASSA MÜESSİRDİR.

Terkibi ve tesirindeki sürat itibarile emsalsiz olan GRİP'inin 10 tanelik yeni ambalâjlarını tercih ediniz. Geceleri tutacak olan ağrılara karşı ihtiyatlı bulunmuş olursunuz.

İCABINDA GÜNDE 3 KAŞE ALINABİLİR.

İsmine dikkat. Taklidlerinden sakınınız ve GRPİN yerine başka bir marka verirlerse şiddetle reddediniz.

KUMBARA
CAN KURTARIR

T. İŞ BANKASI

Sayısız sinekleri FLIT İLE ÖLDÜRÜNÜZ

Hekimler

Okuyucularımız bu sütunlarda mütehassıs hekimlerin hastalarını kabul saatlerini muntazaman bulurlar]

İç hastalıkları

Doktor Hafız Cemal : — (Pazardan başka günlerde öğleden sonra saat 2,5 den 18 e kadar İstanbulda Divanyolunda 104 numarah hususî kabinesinde hastalarını kabul eder. Salı, Cumartesi günleri sabah 9,5 den 12 ye kadar hakikî fıkaraya mahsus muayenelerini yapar. Muayenehane ve eve telefon : 22393 — 21044.

Doktor Ali Rıza Sağlar; — (İç hastalıkları müte hassısı) Her gün Beşiktaşta tramvay caddesindeki muayenehanesinde saat 15 den sonra hastalarını kabul eder.

Doktor Arabyan : — (İç hastalıkları mütehassısı) Edirnekapıda Vaiz Kamereddin sokağındaki muayenehanesinde her gün hastalarını tedavi eder.

Doktor Kamereddin:— (İç hastalıkları mütehassıs) — Cağaloğlunda Halkevi karşısındaki muayenehanesinde Cumartesi ve Pazardan maâda her gün saat 2 den sonra hastalarını kabul eder.

Röntgen

Doktor İrfan Kayra (Röntken ve iç hastalıkları mütehassısı) — Her gün öğleden sonra saat 15 den 19 a kadar belediye Binbirdirek Nuri Conker sokak 8-10 numarada Arslaner apartımanında hastalarını kabul eder.

Sinir hastalıkları

Doktor Kemal Osman : — (Sinir hastalıkları mütehassısı) — Cağaloğlunda Kapalıfırında Mescit karşısında pazardan başka her gün saat 2 den sonra hastalarını kabul eder.

Göz hastalıkları

Doktor Şükrü Ertan : — (Göz hastalıkları mütehassısı) — Cağaloğlunda Nuruosmaniye caddesinde Osman Şerafettin apartımanında 5 numarada. Telefon : 22555

Kulak, Boğaz, Burun

Doktor Mehmed Ali Oyo — Kulak burun, boğaz mutahassıs doçent Fatih Tramvay durağı 75 numaralı muayenehanesinde hergün saat 16 dan sonra hastalarını kabul eder.

Cildiye, Zühreviye

Doktor Feyzi Ahmed : — Deniz hastahanesi cild ve emrazı zühreviye mütehassısı, muayenehanesi Ankara caddesi Cağaloğlu yokuşu. Pazardan başka her gün 15 den sonra hastalarını kabul eder.Telefon:23899

Diş

Diş doktoru Übeyt Ölçer : — Edirnekapı Karagümrük tramvay durağı No. 95 her gün hastalarını kabul eder. Cumartesi günleri saat 14 den 15 e kadar da Yalovadaki muayenehanesinde bulunur.

Operatör

Dr. CAFER TAYYAR KANKAT
Operatör — Umumi cerrahî, sinir ve dimağ cerrahisi mütehassısı ve (Kadın doğum mütehassısı)
Adres: Beyoğlu Parmakkapı, Rumeli han No. 1. Muayenehane Telefon: 44086

Gayet modern biçimde,
Gri ve beyaz fanilâ pantalonlar,
Fantezi fanilâ pantalonlar,
Palmbeach (sinye) pantalonlar,
Keten ve pamuklu pantalonların zengin, şık çeşidleri
Reklâm fiatına Beyoğlunda.
BAKER Mağazalarında

İstanbul 4 üncü icra memurluğundan:

Gedikpaşa caddesinde çadırcı Ahmedçelebi mahallesinin Sandalcı sokağında 14 numaralı hanede mukim Madam Mariya veresesinden Matmazel Safiya, Mihal ve İstefana.

Kostakiye temliken 125 lira borcunuzdan dolayı dairemizin bu dosyasile haklarımızda yapılan icraî takib safhasında yukarıda adresi yazılı ikametgâhınıza 17/2/935 tarihinde tanzim edilen ve gönderilen ödeme emirlerinin arkasına mübaşiri tarafından verilen meşruhatta ikametgâhınızın meçhul olduğu kaydi görülmüş ve ikametgâhlarınız polisle de tahkik ettirilmiş ise de Yunanistana gittiğiniz veyeni ikametgâhınızın da meçhul bulunduğu cevabı alınmış olmasına ve usulü hukukiyenin maddei mahsusasına tevfikan haklarınızdaki tebligatın ilânen icrası için İstanbul icra hâkimliğinden 6/5/938 tarihinde karar sadır olmuş olmasına binaen ödeme emrinin tebliği makamına kaim olmak üzere 20 gün içinde dairemize müracaat olunarak borcun esasına veya bir kısmına karşı itirazınız varsa bildirmeniz ve aid olduğu mahkemeden icranın tehiri hakkında bir karar getirmeniz ve mallarınız hakkında beyanda bulunulması muktezayı kanundur. Borcu kabul ettiğiniz takdirde mal beyanında bulunmazsanız hapisle tazyik olunacağınız gibi yanlış beyanda bulunursanız hapisle tecziye edileceğiniz hususu ödeme emirlerinin tebliği makamına kaim olmak üzere 20 gün müddetle ilân olunur. «8252»

Sultanahmed Üçüncü Sulh Hukuk Hâkimliğinden:

Davacı İstanbulda Bahçekapıda birinci Vakıf hanında birinci katta 17 No. da müteveffa Hasan Fehmi veresesinden olup kendi namına asaleten küçük çocukları Necdet ve Sabahat ve Âsude namlarına velâyeten ve asaleten ve büyük vâris Fikri namına da vekâleten Dilberistan tarafından Galatada Küçük handa 2 No. da Adnan Sırrı Dede zade aleyhine 938/773 No. lu dosya ile açılan 70 lira alacak davasının yapılmakta olan muhakemesinde müddeaaleyhin ikametgâhının meçhul olduğu arzuhal zahrına mübaşiri tarafından verilen meşruhattan anlaşılmasına binaen 20 gün müddetle ilânen tebliğat icrasına ve mahkeme gününün 15/6/938 tarihine müsadif çarşamba günü saat 11 e talikine mahkemece karar verilmiş olduğundan yevm ve vakti mezkûrda bizzat veya bilvekâle mahkemeye gelmediği takdirde gıyaben muhakemeye devam olunacağı ilânen tebliğ olunur. (8255)

Sultanahmed üçüncü sulh hukuk hâkimliğinden:

Davacı İstanbulda birinci vakıf hanında birinci katta 17 No. da müteveffa Hasan Fehmi veresesinden olup kendi namına asaleten, küçük çocukları Necdet ve Sabahat ve Âsude namlarına velâyeten ve vasayeten ve büyük varis Fikri namına da vekâleten Dilberistan tarafından, Erenköyünde Bağdad caddesinde 286 No. da Osman Şefik aleyhine 938/784 No. lı dosya ile açılan 30 lira alacak davasının yapılmakta olan muhakemesinde müddeialeyhin ikametgâhı meçhul olduğu arzuhal zahrına mübaşir tarafından verilen meşruhattan anlaşılmış olmasına binaen 20 gün müddet ilânen tebligat icrasına ve mahkemenin de 15/6/938 tarihine müsadif çarşamba günü saat ona talikine karar verilmiş olduğundan yevm ve vakti mezkûrda bizzat mahkemeye gelmediği veya bir vekil göndermediği takdirde gıyaben muhakemeye devam olunacağı ilânen tebliğ olunur. «8255»

Üsküdar İcrasından:

Bir borçtan dolayı mahcuz ve satışı mukarrer 1 Doç müstamel üstü açık otomobil ile 320 torba çimento ve 122 torba kireç 11/6/938 tarihine müsadif cumartesi günü saat 14 de Kadıköy Haydarpaşa Rıhtım caddesi 52 numaralı depoda açık arttırma ile satılacağından mezkûr gün ve saatte talibilerin hazır bulunacak memuruna müracaatleri ilân olunur.

Beyoğlu Vakıflar Direktörlüğü İlânları

KIRALIK EMLÂK

Mahallesi	Sakağı	No.	Cinsi
Pangaltı	Cumhuriyet	71	Evin üçüncü katı .
»	»	75	Evin birinci katı
»	»	75	Evin ikinci katı
»	»	81	Evin birinci katı
»	»	87	Apartıman birinci dairesi.
»	Elmadağ	15	Ev.
»	»	35	Ev.
»	»	37	Evin ikinci katı.
»	»	45	»

Surp Agop vakfından yukarıda yazılı emlâk 31/5/939 günü sonuna kadar kiraya verilmek üzere açık arttırmıya konulmuştur.

İsteklilerin ihale günü olan 17/6/938 cuma günü saat 15 de Beyoğlu Vakıflar Müdürlüğü Akarat kalemine müracaatları (3337)

1939 New York sergisi Dekorasyon Müsabakası

1 — 1939 Nevyork dünya sergisinde inşa edilmiş olan Türkiye pavyonu dahili dekorasyonu için bir müsabaka açılmıştır.

2 — Müsabakaya girecek resimler İktısad Vekâletinin tayin edeceği bir jüri heyetince tedkik edilecektir.

3 — Müsabakaya girecek resimlerin nihayet 15/7/938 tarihine kadar Ankarada İktısad Vekâletinde Nevyork dünya sergisi Türkiye komiserliğine makbuz mukabilinde tevdi edilmiş olması şarttır.

4 — Müsabakayı kazanan san'atkâra 1000 lira mükâfat verilecektir.

5 — Müsabakaya girip de kazanmıyan san'atkârlara aid eserlerden istifade edilen kısımlar için verilecek bedel jüri heyetince ayrıca takdir edilecektir.

6 — Müsabakaya gönderilecek resimlerin evsafı, mevzuu ve saire hakkındaki şartname, Türk pavyonu plânile maktaları ve bu hususta lâzım gelen izahat Ankarada İktısad Vekâleti dahilinde sergi komiserliğinden alınabilir. «1720» «3341»

İstanbul C. Müddeiumumîliğinden:

İstanbul ceza ve tevkif evleri için 31/5/939 akşamına kadar satın alınacak 462,860 kilo ikinci nevi ekmek kapalı zarf usulile eksiltmeye konulmuştur. Muhammen bedeli 43,971 lira 70 kuruştur. Muvakkat teminat 3297 lira 88 kuruştur. İstekliler şartnameyi tatil günlerinden maada her gün saat 8,30 dan 12 ye ve 13 ten 17,30 a kadar Sirkecide Aşirefendi sokak No. 13 de adliye levazım dairesinde görebilirler. Eksiltme 16/6/938 perşembe günü saat 15 te Yenipostane arkasında Aşirefendi sokağında No. 13 te Adliye levazım dairesinde yapılacaktır. Eksiltmeye girecekler zarflarını eksiltme saatinden bir saat evveline kadar Istanbul adliye levazım dairesinde toplanacak satın alma komisyonu reisliğine numaralı makbuz mukabilinde bizzat vermeleri veyahud dış zarflarını muhür mumile kapatılmış ve isimlerini açık adresini ve hangi işe aid olduğu yazılması şartile aynı saate kadar iadeli taahhüdlü olmak üzere mektubla gönderilmesi. İlân maraflarının müteahhide aid bulunduğu ilân olunur. «3218»

İnhisarlar U. Müdürlüğünden:

Mikdarı	Cinsi	Taşıyacağı yük	Muhammen bedeli	Muvakkat teminat	Eksiltme Saati
1 Aded	Kamyon	6 ton	3860.—	289.50	12.—
1 »	»	3 »	2900.—	217.50	12.30

I — Şartnameleri mucibince satın almak istediğimiz 6 tonluk bir aded ve 3 tonluk bir aded kamyon ayrı ayrı açık eksiltmeye konmuştur

II — Muhammen bedellerile muvakkat teminatları hizalarında gösterilmiştir.

III — Eksiltme 22/VI/938 tarihine raslıyan çarşamba günü hizalarında gösterilen saatlerde Kabataşta levazım ve mübayaat şubelerindeki alım komisyonunda yapılacaktır.

IV — Şartnameler parasız olarak her gün sözü geçen şubeden alınabilir.

V — İsteklilerin kanunen kendilerinden aranılan vesaik ve yüzde 7,5 güvenme paralarile birlikte eksiltme için tayin edilen gün ve saatlerde yukarıda adı geçen komisyona gelmeleri ilân olunur. «3343»

Sahip ve neşriyatı idare eden Başmuharriri
ETEM İZZET BENİCE
BASILDIĞI YER; SON TELGRAF MATBAASI